

MS40-S

User Manual



Notices

Manual Part Number

X3705-90000

Edition A.00, July 2020

Copyright

© Agilent Technologies, Inc. 2018

No part of this manual may be reproduced in any form or by any means (including electronic storage and retrieval or translation into a foreign language) without prior agreement and written consent from Agilent Technologies, Inc. as governed by United States and international copyright laws.

Agilent Technologies Italia S.p.A.
Vacuum Products Division
Via F.lli Varian, 54
10040 Leini (TO)
ITALY

www.agilent.com

Instrument Manufacturing

Manufactured by Agilent Technologies Italia S.p.A., Vacuum Products Division
Via F.lli Varian, 54, 10040 Leini (TO),
ITALY

Printed in Italy

Operating Temperature

Operating Temperature: 12–40°C

Storage Temperature: -20–70°C

Warranty

The material contained in this document is provided “as is,” and is subject to being changed, without notice, in future editions. Further, to the maximum extent permitted by applicable law, Agilent disclaims all warranties, either express or implied, with regard to this manual and any information contained herein, including but not limited to the implied warranties of merchantability and fitness for a particular purpose. Agilent shall not be liable for errors or for incidental or consequential damages in connection with the furnishing, use, or performance of this document or of any information contained herein. Should Agilent and the user have a separate written agreement with warranty terms covering the material in this document that conflict with these terms, the warranty terms in the separate agreement shall control.

Technology Licenses

The hardware and/or software described in this document are furnished under a license and may be used or copied only in accordance with the terms of such license.

Restricted Rights Legend

U.S. Government Restricted Rights. Software and technical data rights granted to the federal government include only those rights customarily provided to end user customers. Agilent provides this customary commercial license in Software and technical data pursuant to FAR 12.211 (Technical Data) and 12.212 (Computer Software) and, for the Department of Defense, DFARS 252.227-7015 (Technical Data - Commercial Items) and DFARS 227.7202-3 (Rights in Commercial Computer Software or Computer Software Documentation).

Safety Notices

CAUTION

A **CAUTION** notice denotes a hazard. It calls attention to an operating procedure, practice, or the like that, if not correctly performed or adhered to, could result in damage to the product or loss of important data. Do not proceed beyond a **CAUTION** notice until the indicated conditions are fully understood and met.

WARNING

A **WARNING** notice denotes a hazard. It calls attention to an operating procedure, practice, or the like that, if not correctly performed or adhered to, could result in personal injury or death. Do not proceed beyond a **WARNING** notice until the indicated conditions are fully understood and met.

Contents

Contents	3
1 Istruzioni per l'uso	13
Informazioni su questo manuale	14
Validità	14
Definizioni e terminologia	15
Definizione di Attenzione, Avvertenza e Nota	15
Simboli di avvertenza	16
Sicurezza	18
Uso corretto	18
Uso improprio	19
Note di Avvertenza	20
Note di Attenzione	21
Attrezzatura di protezione	21
Linee guida di sicurezza per pompe rotative a palette	23
Trasporto & Immagazzinamento	24
Descrizione del prodotto	24
Installazione	25
Preparazione per l'installazione	25
Installazione	26
Apertura	28
Fissaggio della MS40-S	28
Collegamento delle flange di aspirazione e delle connessioni di scarico	29
Avvio e funzionamento della MS40-S	31
Arresto della MS40-S	32

Contents

Manutenzione	32
Pulizia	35
Smaltimento	36
Servizio Post Vendita	37
2 Betriebsanleitung	39
Informationen über diese Betriebsanleitung	40
Gültigkeit	40
Definitionen und Terminologie	41
Definition von Vorsicht, Warnung und Hinweis	41
Warnsymbole	42
Sicherheit	44
Korrekte Verwendung	44
Unsachgemäße Anwendung	45
Warnungen	46
Vorsichtshinweise	47
Persönliche Schutzausrüstung	47
Sicherheitsrichtlinien für Flügelzellenpumpen	49
Transport & Lagerung	50
Beschreibung des Produkts	50
Installation	51
Vorbereitung der Installation	51
Installation	52
Öffnung	54
Befestigung der MS40-S	54
Anschluss der Saugflansche und der Ablaufverbindungen	55
Start und Betrieb der MS40-S	57

Contents

Ausschaltung der MS40-S	58
Wartung	58
Reinigung	61
Entsorgung	62
Service	63
3 Manuel d'utilisation	65
Informations concernant ce manuel	66
Validité	66
Définitions et terminologie	67
Signification des messages d'attention, d'avertissement et des notes	67
Symboles d'avertissement	68
Sécurité	70
Utilisation correcte	70
Utilisation non prévue	71
Messages D'Avertissement	72
Messages D'Attention	73
Équipements de protection individuelle	73
Consignes de sécurité concernant les pompes rotatives à palettes	75
Transport et stockage	76
Description de l'appareil	76
Installation	77
Préparation de l'installation	77
Installation	78
Ouverture	80
Fixation de la MS40-S	80
Raccordement des brides d'aspiration et des raccords d'évacuation	81

Contents

Démarrage et fonctionnement de la MS40-S	83
Arrêt de la MS40-S	84
Maintenance	84
Nettoyage	87
Élimination	88
Service	89
4 Instrucciones de uso	91
Acerca de este manual	92
Validez	92
Definiciones y terminología	93
Definición de Precaución, Advertencia y Nota	93
Símbolos de advertencia	94
Seguridad	96
Uso correcto	96
Uso incorrecto	97
Notas de advertencia	98
Notas de precaución	99
Equipo de protección	99
Pautas de seguridad para bombas rotativas de paletas	101
Transporte y mantenimiento	102
Descripción del producto	102
Instalación	103
Preparación para la instalación	103
Instalación	104
Preparación	106
Montaje de la bomba MS40-S	106

Contents

Observe las conexiones de admisión y descarga	107
Encendido y funcionamiento de la bomba MS40-S	109
Detención de la bomba MS40-S	110
Mantenimiento	110
Limpieza	113
Eliminación	114
Servicio	115
5 使用说明	117
关于本手册	118
有效性	118
定义与术语	119
小心、警告和注意的定义	119
警告符号	120
安全	122
正确使用	122
不当使用	123
警告注释	124
小心注释	125
防护设备	125
旋转叶片泵安全指导原则	127
运输与存放	128
产品说明	128
安装	129
安装准备工作	129
安装	130

Contents

设置	132
MS40-S 安装	132
入口和排出管路	133
启动和运行 MS40-S	135
MS40-S 的关机	136
维护	136
清洁	139
处置	140
服务	141
6 取扱説明書	143
この説明書について	144
有効期限	144
定義と用語	145
注意、警告および注記の定義	145
警告記号	146
安全性	148
適切な取扱い	148
不適切な取扱い	149
警告メモ	150
注意メモ	151
防具	151
回転翼ポンプの安全ガイドライン。	153
搬送と保管	154
製品説明	154

Contents

設置	155
設置準備	155
設置	156
セットアップ	158
MS40-S 取付	158
吸入・排出接続部への接続。	159
MS40-S の起動と稼働	161
MS40-S の停止	162
メンテナンス	162
清掃	165
処分	166
サービス	167
7 Instructions for Use	169
About this manual	170
Validity	170
Definitions and terminology	171
Definition of Caution, Warning and Note	171
Warning Symbols	172
Safety	174
Proper use	174
Improper use	175
Warning notes	176
Caution notes	177
Protective equipment	177
Safety guideline for rotary vane pumps	179
Transport & Storage	180

Contents

Product description	180
Installation	181
Preparation for installation	181
Installation	182
Set-up	184
MS40-S mounting	184
Connections to the inlet and exhaust connections	185
Starting and running the MS40-S	187
Stop of MS40-S	188
Maintenance	188
Cleaning	191
Disposal	192
Service	193
8 Technical Information	195
Description of the MS40-S	197
Vacuum Seals	197
Anti-Suckback Device	198
Technical specification	199
MS40-S outline	200
Pump operations	201
Mains Connection	201
Oil and Filter Cartridge Replacement Procedures	201
Oil Change Procedure	201
Filter Cartridge Replacement Procedure	202
Lubricants	203
AVF Platinum Oil Description	205

Contents

Controller Operations	206
Interconnections	206
J1 – Serial port	207
Operational Limits	207
Status LED	208
Electronic Self-Test	208
Rotor Lock Test	208
Technical Specifications	209
Error messages	210
RS 232/RS 485 Communication Description	210
Communication format	210
Communication protocol	210
Example	212
Window Meanings	214
Error codes	215
Accessories and Spare Parts	216

Istruzioni per l'uso

1 Istruzioni per l'uso

Informazioni su questo manuale	14
Validità	14
Definizioni e terminologia	15
Definizione di Attenzione, Avvertenza e Nota	15
Simboli di avvertenza	16
Sicurezza	18
Uso corretto	18
Uso improprio	19
Note di Avvertenza	20
Note di Attenzione	21
Attrezzatura di protezione	21
Linee guida di sicurezza per pompe rotative a palette	23
Trasporto & Immagazzinamento	24
Descrizione del prodotto	24
Installazione	25
Preparazione per l'installazione	25
Installazione	26
Apertura	28
Fissaggio della MS40-S	28
Collegamento delle flange di aspirazione e delle connessioni di scarico	29
Avvio e funzionamento della MS40-S	31
Arresto della MS40-S	32
Manutenzione	32
Pulizia	35
Smaltimento	36

Informazioni su questo manuale

Validità

Questo manuale elenca le istruzioni per gli utenti della MS40-S, con particolare riferimento alle nozioni relative a sicurezza, funzionamento e manutenzione di primo livello, limitatamente alle operazioni di manutenzione di cui l'utente è responsabile.

Le operazioni di manutenzione, illustrate nelle sezioni specifiche, con disposizioni specifiche relative al livello più elevato di manutenzione (personale appositamente addestrato per le operazioni di manutenzione) non devono essere eseguite dall'utente.

Per una corretta installazione e avvio/arresto, consultare il capitolo "Installazione".
Per un uso tecnico più dettagliato, consultare il capitolo "Technical Information".

Per ulteriori dettagli sull'utilizzo tecnico, consultare il capitolo "Technical Information".

NOTA

- 1** Questo manuale contiene informazioni utili affinché tutto il personale che utilizza la MS40-S possa utilizzarlo in sicurezza e garantire la perfetta efficienza, per tutta la sua durata.
- 2** Conservare questo manuale, insieme a tutte le pubblicazioni ad esso correlate, in un luogo accessibile, conosciuto da tutti gli operatori/personale di manutenzione.

Definizioni e terminologia

Definizione di Attenzione, Avvertenza e Nota

Alcuni riferimenti importanti di questo manuale sono evidenziati e incorniciati in colori contrastanti.

AVVERTENZA



I messaggi di avvertenza attirano l'attenzione dell'operatore su una procedura o una pratica specifica che, se non eseguita in modo corretto, potrebbe provocare gravi lesioni personali.

ATTENZIONE

I messaggi di attenzione sono visualizzati prima di procedure che, se non osservate, potrebbero causare danni all'apparecchiatura.

NOTA

Le note contengono informazioni importanti e forniscono maggiori dettagli su passaggi specifici.

Simboli di avvertenza

Di seguito si riporta un elenco di simboli che vengono visualizzati insieme agli avvisi della MS40-S. Viene mostrato anche il pericolo che descrivono.

Un simbolo triangolare indica un'avvertenza. I significati dei simboli che possono apparire accanto alle avvertenze nella documentazione sono i seguenti:



Presenza di tensioni pericolose



Presenza di superfici surriscaldate



Pericolo generico



Presenza di sostanze pericolose



Pericolo di schiacciamento



Pericolo di taglio



Indossare guanti protettivi



Indossare attrezzatura di protezione personale



Indossare scarpe antinfortunistiche



Dichiarazione Europea di Conformità



Accensione



Spegnimento



Rifiuti di apparecchiature elettriche ed elettroniche

Istruzioni per l'uso

Il seguente simbolo può essere usato sulle etichette di avvertenza attaccate allo strumento. Quando viene visualizzato questo simbolo, consultare il relativo manuale operativo o di servizio per la procedura corretta a cui fa riferimento tale etichetta di avvertenza.



I seguenti simboli appaiono sullo strumento per vostra informazione.

	Accensione
	Spegnimento
	Bottiglia olio
	Peso
	Data di produzione
	Presenza di tensioni pericolose
	Presenza di superfici surriscaldate
	Pericolo generico
	Certificazione CE
	Certificazione CSA
	Certificazione RoHS Cina
	Rifiuti di Apparecchiature Elettriche ed Elettroniche

Sicurezza

Questa sezione contiene le informazioni, prescritte dalla Direttiva Macchine 2006/42/CE, che sono essenziali per la conformità e il rispetto delle norme di sicurezza sia in generale che in relazione all'uso specifico della macchina.

La mancata osservanza di queste istruzioni e delle altre istruzioni contenute nel presente manuale può rendere inefficaci le condizioni di sicurezza previste in fase di progettazione e causare incidenti a chi utilizza la macchina.

Agilent Technologies declina ogni responsabilità per danni alla macchina o per la sicurezza fisica dell'operatore o di terzi derivanti dal mancato rispetto delle norme di sicurezza indicate nella documentazione tecnica.

Uso corretto

Questo manuale contiene importanti avvertenze e istruzioni di sicurezza da osservare affinché l'unità funzioni in sicurezza.

Il prodotto descritto in questo manuale è destinato esclusivamente all'ambito specificato nelle istruzioni. Il manuale fornisce inoltre indicazioni relative ai requisiti essenziali per l'applicazione e il funzionamento del prodotto, nonché le misure di sicurezza che possono essere adottate per garantire un funzionamento regolare. Agilent Technologies non fornisce alcuna garanzia né si assume alcuna responsabilità per applicazioni diverse da quelle descritte nel presente manuale o in cui i requisiti essenziali e le misure di sicurezza non siano rispettati. Il prodotto deve essere utilizzato solo da personale qualificato in grado di adottare le misure di sicurezza necessarie in condizioni che non causano danni o lesioni. Gli accessori e le attrezzature utilizzati con il prodotto devono essere forniti o approvati da Agilent Technologies.

Qualsiasi operazione di regolazione o manutenzione deve essere eseguita da un tecnico professionista informato dei rischi.

Le riparazioni sul prodotto devono essere eseguite esclusivamente da personale autorizzato Agilent.

Istruzioni per l'uso

Uso improprio

Agilent Technologies declina ogni responsabilità derivante dall'uso improprio della MS40-S.

L'uso improprio comporterà la perdita di tutti i reclami per responsabilità e garanzie.

Il personale responsabile del funzionamento e della manutenzione della pompa deve essere ben addestrato e conoscere le norme antinfortunistiche. Le precauzioni per la prevenzione degli infortuni contenute in questo capitolo devono essere sempre rispettate durante il funzionamento e la manutenzione della pompa per evitare danni agli operatori e alla pompa. Queste precauzioni sono fornite sotto forma di note di AVVERTENZA e ATTENZIONE.

AVVERTENZA



Procedure operative, informazioni tecniche e precauzioni che, se non rispettate e/o attuate correttamente, possono causare danni agli operatori.

NOTA

Utilizzare la Molla Di Ritenuta per fissare il cavo di alimentazione nella presa IEC320.

ATTENZIONE

Procedure operative, informazioni tecniche e precauzioni che, se non rispettate e/o implementate correttamente, possono causare danni alla pompa.

Note di Avvertenza

- Il contatto con alte tensioni può provocare la morte. Prestare sempre la massima attenzione e osservare le norme antinfortunistiche in vigore.
- Prima di eseguire interventi di manutenzione, scollegare sempre il cavo di rete dall'alimentatore alla pompa. Posizionare un segnale di avvertimento speciale sull'interruttore dell'alimentazione: MACCHINA IN MANUTENZIONE - NON ACCENDERE.
- Se si esegue la manutenzione dopo che la pompa è rimasta in funzione per un tempo considerevole, attendere che si raffreddi perché la temperatura della superficie esterna potrebbe superare i 60 °C.
- Il mancato collegamento della protezione di terra alla pompa può causare gravi danni agli operatori. Accertarsi sempre che sia presente una connessione di terra e che sia conforme agli standard.
- Durante la pulizia della pompa e dei suoi componenti, evitare l'uso di solventi infiammabili o tossici. La raccomandazione è di usare una soluzione di acqua e sapone, preferibilmente nelle lavatrici a ultrasuoni, avendo cura di asciugare tutte le parti pulite a temperature inferiori a 100 °C per eliminare l'umidità residua.
- In caso di incendio, non gettare acqua sulla pompa. Spegnerne l'alimentazione e utilizzare estintori a CO₂.
- Ispezionare attentamente le flange per assicurarsi che non vi siano polvere, olio, sporco o difetti delle superfici di accoppiamento, prima di effettuare i collegamenti richiesti.
- Assicurarsi che tutti i giunti e gli accoppiamenti siano bloccati correttamente prima di riavviare la pompa dopo aver effettuato lavori di riparazione.
- Non indossare oggetti che potrebbero impigliarsi nei meccanismi e/o agire come conduttori (catene, bracciali, ecc.).
- Assicurarsi che gli strumenti da utilizzare siano in perfette condizioni ed abbiano impugnature isolanti, ove necessario. Verificare che il materiale isolante dei cavi e che i conduttori delle apparecchiature di prova non presentino segni di danneggiamento.
- Non sostituire l'olio immediatamente dopo l'arresto della macchina poiché l'olio potrebbe essere ancora ad alta temperatura.

Note di Attenzione

- Prima di rimettere in funzione la pompa dopo un guasto, ispezionarla e controllare attentamente eventuali altri segni di danneggiamento.
- Utilizzare solo strumenti perfettamente funzionanti e appositamente progettati per lo scopo; l'uso di strumenti inappropriati o inefficaci può causare gravi danni.
- Controllare sempre il lubrificante e che sia correttamente distribuito attraverso la pompa; una lubrificazione inadeguata può danneggiare seriamente la pompa.
- Assegnare alle parti una forma di marcatura mentre vengono rimosse per assicurarsi di rimontarle nell'ordine corretto.
- Controllare che non vi siano graffi o scanalature sugli alberi, nelle loro sedi all'interno della pompa o sulle superfici della macchina. Lievi graffi e abrasioni possono essere eliminati con carta smerigliata molto fine o con una leggera smerigliatura.
- Prima di mettere insieme un gruppo, spargere sempre un po' d'olio sulle parti interne e sulle superfici di accoppiamento. Sostituire tutte le guarnizioni con pezzi di ricambio originali prima di rimontare i componenti.

Attrezzatura di protezione

L'attrezzatura di protezione degli operatori che stanno operando o eseguendo la manutenzione del sistema di pompaggio deve essere sempre adeguata al tipo di operazione da eseguire. Inoltre, deve soddisfare i requisiti di sicurezza della legislazione in vigore nel paese in cui viene utilizzata la macchina.

In generale, l'operatore deve indossare scarpe antinfortunistiche durante la manipolazione della MS40-S e durante l'installazione.

Istruzioni per l'uso

AVVERTENZA

Pericolo per la salute a causa di sostanze pericolose durante la manutenzione o l'installazione.



- A seconda della peculiarità del processo, le pompe per vuoto, i componenti o i fluidi di funzionamento possono essere contaminati da sostanze tossiche, reattive o radioattive.
- Indossare attrezzatura di protezione adeguata durante la manutenzione e le riparazioni o in caso di reinstallazione.

AVVERTENZA

Rischio di lesioni dovute alla caduta di oggetti



Durante il trasporto manuale delle pompe per vuoto, sussiste il pericolo che i carichi scivolino e cadano.

- Trasportare pompe per vuoto di piccole e medie dimensioni a due mani.
- Qualsiasi attrezzatura più pesante di 20 kg deve essere trasportata utilizzando un dispositivo di sollevamento adatto.
- Indossare scarpe antinfortunistiche con puntale in acciaio secondo la direttiva EN 347.

Istruzioni per l'uso

ATTENZIONE

Rischio di lesioni a causa di spigoli vivi



- Prima di riparare la pompa o prima di qualsiasi azione di montaggio/smontaggio della pompa del sistema, attendere per l'arresto completo della pompa.
- Non operare direttamente all'interno della pompa.
- Se necessario, indossare guanti protettivi secondo la EN 420.

Linee guida di sicurezza per pompe rotative a palette

Le pompe rotative a palette lubrificate ad olio possono raggiungere elevate temperature di esercizio. Si raccomanda quindi di lasciare raffreddare la pompa prima di eseguire qualsiasi tipo di manutenzione.

- Se l'apparecchiatura viene utilizzata in un modo non specificato dal produttore, la protezione fornita dall'apparecchiatura potrebbe essere compromessa.
- Trasportare sempre la pompa mediante gli occhielli chiusi di cui è provvista.
- La pompa deve essere messa in posizione prestando la massima attenzione al fine d'evitare cadute accidentali.

AVVERTENZA



Nel caso in cui sia necessario maneggiare la pompa dopo un periodo di funzionamento, è necessario lasciarla prima raffreddare poiché la temperatura della superficie esterna può superare i 60 °C.

AVVERTENZA



Per evitare danni alle apparecchiature e per prevenire lesioni al personale operativo, è necessario seguire scrupolosamente le istruzioni di installazione fornite nel presente manuale!

Trasporto & Immagazzinamento

Le pompe vengono spedite al cliente all'interno di scatole di cartone.

Il peso totale del pacco, compresa la pompa, è di circa 35 kg.

L'involucro deve essere maneggiato con cura, utilizzando idonee attrezzature di sollevamento.

ATTENZIONE

Quando si sposta l'involucro, assicurarsi che sia saldamente legato alle attrezzature di sollevamento e che queste siano sufficientemente robuste da sostenere il peso.

L'ambiente di lavoro della pompa è un normale ambiente industriale. È preferibile evitare siti con vapori corrosivi o calore eccessivo.

La temperatura ambiente dovrebbe essere compresa tra 12 °C e 40 °C. Se la temperatura non rientra in questo intervallo, consultare l'assistenza tecnica Agilent per le modifiche necessarie.

Durante il trasporto e l'immagazzinamento delle pompe non devono essere superate le seguenti condizioni ambientali:

- temperatura: da -20 °C a 70 °C
- umidità relativa: 0 ÷ 95 % (non condensante)

Descrizione del prodotto

Questa apparecchiatura è destinata ad uso professionale. L'utilizzatore deve leggere attentamente il presente manuale di istruzioni ed ogni altra informazione addizionale fornita dalla Agilent prima dell'utilizzo dell'apparecchiatura. La Agilent si ritiene sollevata da eventuali responsabilità dovute all'inosservanza totale o parziale delle istruzioni, ad uso improprio da parte di personale non addestrato, ad interventi non autorizzati o ad uso contrario alle normative nazionali specifiche.

Le MS40-S sono delle pompe rotative monostadio a palette, a tenuta in bagno d'olio controllate da un'unità elettronica.

Informazioni dettagliate sono fornite nella sezione "Technical Information".

Installazione

Preparazione per l'installazione

La pompa viene fornita in un imballo protettivo speciale; se si presentano segni di danni, che potrebbero essersi verificati durante il trasporto, contattare l'ufficio vendite locale.

Il peso della pompa, senza imballo, è al massimo, di circa 35 kg.

Durante l'operazione di disimballaggio, prestare particolare attenzione a non lasciar cadere la pompa e a non sottoporla ad urti o vibrazioni.

Non disperdere l'imballo nell'ambiente. Il materiale è completamente riciclabile e risponde alla direttiva CEE 94/62 per la tutela dell'ambiente.

NOTA

La pompa non può essere danneggiata rimanendo semplicemente esposta all'atmosfera. Si consiglia comunque di mantenerla chiusa fino al momento dell'installazione sul sistema onde evitare eventuale inquinamento da polvere.

NOTA

La pompa è fornita con alcuni accessori standard:

- 1 connettore "SUB-D" a 9 contatti per RS232 (maschio)
- Cavo di alimentazione rete.

Istruzioni per l'uso



Figura 1 Imballaggio MS40-S

Installazione

Non installare e/o utilizzare la pompa in ambienti esposti ad agenti atmosferici (pioggia, gelo, neve), polveri, gas aggressivi, in ambienti esplosivi o con elevato rischio di incendio.

Durante il funzionamento è necessario che siano rispettate le seguenti condizioni ambientali:

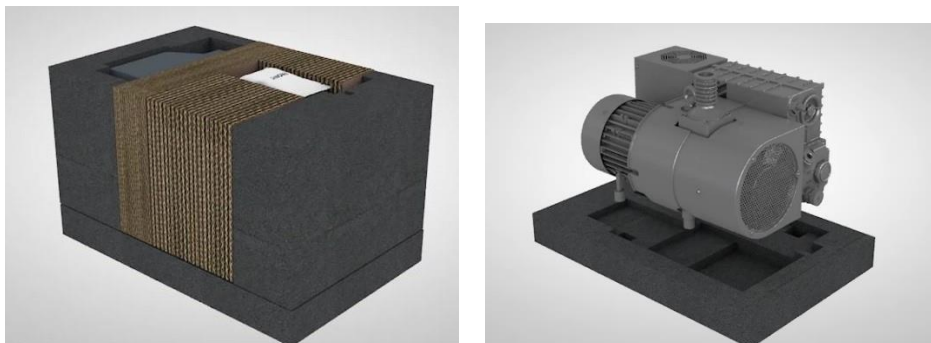
- temperatura: da +12 °C a +40 °C
- umidità relativa: 0 ÷ 95 % (non condensante)

ATTENZIONE Prima di avviare la pompa, occorre procedere al rifornimento di olio lubrificante, poiché la pompa viene fornita scarica.

ATTENZIONE L'olio deve essere versato nell'involucro attraverso l'apposito foro filettato e **NON** attraverso la linea di aspirazione.

NOTA

È importante che il livello dell'olio rimanga tra i valori MIN e MAX visualizzati dall'indicatore di livello posto sul lato della pompa.

Istruzioni per l'uso

ATTENZIONE È obbligatorio lasciare ampio spazio libero tutto intorno alla pompa al fine di consentire una corretta circolazione d'aria; inserire la pompa in un volume chiuso senza ricircolo d'aria non è consentito. Per un sistema di sicurezza interno, la pompa superata la temperatura ambiente di 40 °C, potrebbe manifestare un errore.

AVVERTENZA



Mantenere i tappi posti sulle flange di aspirazione e scarico e non accendere la pompa finché gli stessi non vengono appropriatamente collegati rispettivamente allo strumento ed alla linea di scarico.

AVVERTENZA



Durante l'installazione, prestare la massima attenzione che la flangia di aspirazione sia collegata alla camera da evacuare e che la connessione di scarico non sia tappata (vedere la figura seguente). La pompa non deve essere usata come compressore.

L'inosservanza di queste precauzioni può causare danni alla macchina ed all'operatore.



Figura 2 Flange e connessioni

Istruzioni per l'uso

ATTENZIONE

Controllare che la tensione e la frequenza di alimentazione corrisponda al campo di valori indicati sui dati di targa.

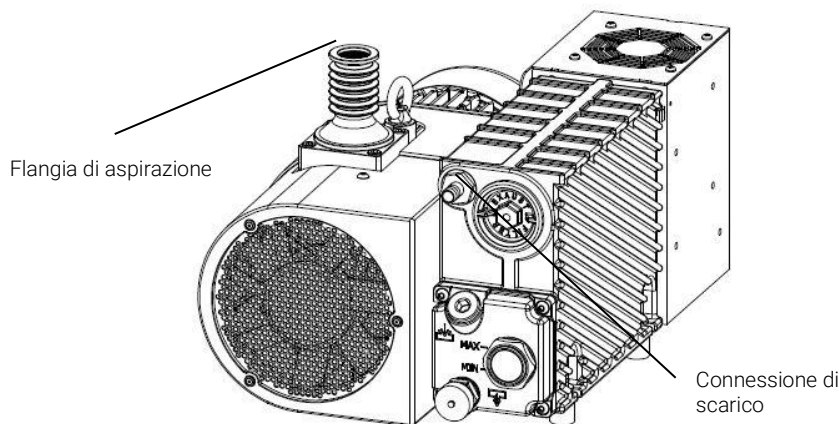
Collegare la pompa all'alimentazione.

AVVERTENZA



La pompa deve essere installata in modo tale da permettere una facile interruzione della linea d'alimentazione elettrica.

La pompa dev'essere utilizzata con il cavo di alimentazione fornito insieme alla pompa (disponibile anche come accessorio).

Apertura

Prima di avviare la pompa, controllare il livello dell'olio.

AVVERTENZA



Rimuovere i tappi di protezione sulle flange di aspirazione e di scarico prima di fare qualsiasi altra cosa. In caso di avvio accidentale, l'aria all'interno della pompa potrebbe espellere violentemente i cappucci protettivi e danneggiare l'operatore.

Fissaggio della MS40-S

Il posizionamento della pompa deve essere eseguito come segue:

- Pompa appoggiata a terra. Non ci sono istruzioni speciali per questo tipo di installazione, tranne per il fatto che il pavimento deve essere il più piatto possibile e adatto a sopportare il peso della pompa (dovrebbe idealmente

Istruzioni per l'uso

essere un pavimento in cemento) e degli eventuali accessori montati su di essa. È da considerare che la pompa è stabile sulla sua base e non dovrebbe essere necessario ancorarla al pavimento con bulloni e viti; anche le vibrazioni da e verso la pompa sono notevolmente ridotte dall'uso di piedini in gomma.

- Pompa sollevata da terra. In questo caso, l'utente deve progettare una struttura di supporto adeguata, ricordando i seguenti punti:
 - il piano che supporta la pompa deve essere perfettamente orizzontale;
 - la struttura deve essere adeguatamente rigida;
 - devono essere adottate le precauzioni di sicurezza applicabili.

Considerare inoltre che la pompa deve essere fissata alla struttura di supporto dopo aver sostituito i piedini in gomma con speciali piedini antivibranti, da avvitare alla base della pompa e al piano di supporto.

Dopo aver rimosso la pompa dalla confezione, si consiglia di effettuare i seguenti controlli:

- a Accertarsi che la pompa non abbia subito danni durante il trasporto.
- b Controllare che non vi siano parti esposte o allentate.

Collegamento delle flange di aspirazione e delle connessioni di scarico

Rimuovere i cappucci protettivi da entrambe le porte. Collegare il sistema da evacuare alla flangia d'aspirazione, utilizzando un anello di centraggio con OR e un morsetto di serraggio.

NOTA

Per garantirsi una tenuta affidabile, utilizzare una guarnizione OR in NBR o FKM.

Il condotto di ingresso è dotato di un filtro a setaccio che impedisce alle parti solide di entrare e danneggiare la pompa.

Istruzioni per l'uso

NOTA

Quando i gas da pompare contengono polvere, si consiglia di inserire un filtro antipolvere prima della flangia d'aspirazione.

NOTA

Quando i gas da pompare contengono grandi quantità di vapore, è consigliabile includere un separatore di condensa prima della flangia d'aspirazione.

Per sfruttare al meglio la capacità della pompa, utilizzare solo tubazioni corte e diritte, con un diametro non inferiore a quello della flangia d'aspirazione.

NOTA

Se si utilizzano tubazioni rigide, è buona norma utilizzare un giunto flessibile per evitare forzature indebite della connessione sulla pompa.

I gas di scarico devono essere convogliati all'esterno collegando la connessione di scarico ad una tubazione dedicata.

NOTA

Un eliminatore di nebbia d'olio interno evita l'inquinamento dell'atmosfera circostante da parte dell'olio presente nel condotto di scarico durante il funzionamento della pompa.

ATTENZIONE

Non bloccare mai la linea di scarico della pompa. Ciò provocherebbe una sovrappressione nell'involucro con il rischio di rompere il serbatoio dell'olio.

Avvio e funzionamento della MS40-S

Attivando l'interruttore di alimentazione, dopo una breve fase di autotest, la pompa si avvia automaticamente. Per arrestarla è necessario spegnere l'interruttore. In alternativa è possibile gestire l'avviamento e l'arresto della pompa da remoto mediante comunicazione seriale previa impostazione in modalità SERIAL mediante opportuno comando da impartire sempre tramite comunicazione seriale RS232/485.

AVVERTENZA



La pompa è progettata per operare con gas inerti o non corrosivi. È assolutamente vietato l'impiego con sostanze potenzialmente esplosive o infiammabili.

NOTA

Se la pompa viene avviata con olio freddo, inizialmente si sentirà rumore più del normale; questo durerà solo pochi minuti fino a quando l'olio raggiunge la sua temperatura di lavoro.

NOTA

Il ventilatore elettrico si attiva solo ad una determinata temperatura.

Non ci sono istruzioni speciali per il normale funzionamento della pompa, che viene spedita dopo il completamento di un ciclo di funzionamento in fabbrica.

NOTA

Per cicli di lavoro ripetitivi, con brevi intervalli di tempo, è meglio non arrestare la pompa.

Arresto della MS40-S

Non esistono procedure speciali per lo spegnimento della pompa; per spegnere la pompa, agire sull'interruttore di rete. Scollegare il cavo di alimentazione dalla rete elettrica soltanto a interruttore spento.

Manutenzione

Il personale addetto alla condotta ed alla manutenzione della pompa deve essere ben addestrato e deve avere un'approfondita conoscenza delle norme antinfortunistiche.

AVVERTENZA



Le alte tensioni possono causare morte al contatto. Operare sempre con la massima cautela e secondo le norme antinfortunistiche in vigore.

AVVERTENZA



Quando la macchina è alimentata prestare attenzione per la presenza di parti in movimento e di alta tensione.

AVVERTENZA



Nel caso si debba procedere ad operazioni di manutenzione della pompa al termine di un periodo di esercizio, è necessario lasciarla raffreddare, poiché la temperatura esterna può superare i 60 °C.

Istruzioni per l'uso

AVVERTENZA



Escludere sempre l'alimentazione della pompa prima di compiere operazioni di manutenzione. Apporre specifici cartelli di avvertenza: **APPARECCHIATURA IN MANUTENZIONE - NON INSERIRE L'ALIMENTAZIONE**, in corrispondenza dell'interruttore di alimentazione. Al termine ripristinare i dispositivi di sicurezza.

AVVERTENZA



Non effettuare la sostituzione dell'olio subito dopo l'arresto della macchina, in quanto la temperatura dello stesso può essere elevata.

NOTA

Prima di rispedire al costruttore una pompa per riparazioni è indispensabile compilare e far pervenire al locale ufficio vendite la scheda "Request for return" allegata al presente manuale di istruzioni. Copia della stessa deve essere inserita nell'imballo della pompa prima della spedizione.

Qualora una pompa dovesse essere rottamata, procedere alla sua eliminazione nel rispetto delle normative nazionali specifiche.

Istruzioni per l'uso

- **MANUTENZIONE PROGRAMMATA:** mantenimento dello stato nominale di funzionamento.

Tabella 1

Controllo del livello dell'olio	Giornaliero (prima di ogni avviamento)
Cambio olio	8.000 ore (utilizzo leggero)
Controllo valvola di anti-Suckback	6 mesi
Pulizia del coperchio della ventola	6 mesi

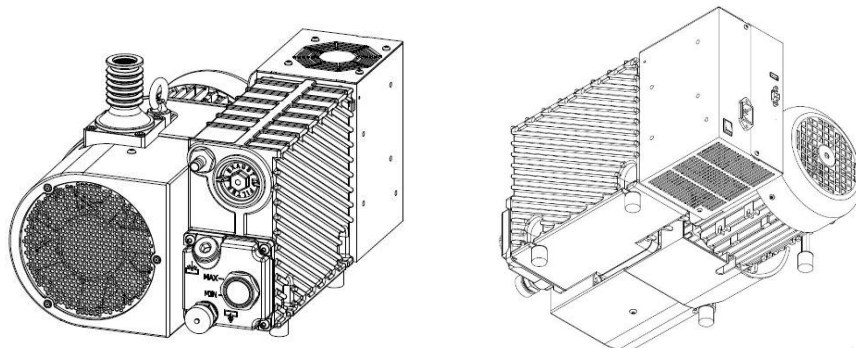

- **MANUTENZIONE NON PROGRAMMATA:** ripristino dello stato nominale di funzionamento.

Sostituzione del filtro di scarico. in caso di nebbia d'olio allo scarico o annuale.

NOTA

La frequenza con cui vengono eseguite le riparazioni dipende dal processo e dalla presenza di sostanze che riducono la durata della pompa (polvere, abrasivi, solventi, acqua, sostanze chimicamente aggressive).

Utilizzare solo l'olio AVF Platinum. L'utilizzo di oli diversi da quello previsto altera le prestazioni della pompa, potrebbe danneggiare la stessa ed in ogni caso invalidare la garanzia.

Istruzioni per l'uso

I tappi di scarico e riempimento non devono essere lasciati aperti più a lungo di quanto strettamente necessario. Quando si esegue la manutenzione, cercare tutti i segnali che possono precedere un guasto, in particolare:

- tracce di corrosione;
- perdite d'olio;
- giunti o accoppiamenti allentati.

I tecnici della manutenzione devono:

- essere a conoscenza di tutte le direttive nazionali applicabili in materia di prevenzione degli incidenti durante i lavori sulle pompe azionate da motore elettrico e dovrebbe conoscerne l'applicazione;
- aver letto e compreso tutti i paragrafi sulla "Sicurezza"
- conoscere le caratteristiche essenziali del design e il funzionamento della pompa;
- sapere come utilizzare e consultare la documentazione della pompa;
- essere interessato al corretto funzionamento della pompa;
- annotare eventuali irregolarità nel funzionamento della pompa e, se del caso, adottare le misure necessarie.

Utilizzare pezzi di ricambio originali. Per tutti i problemi che si presentano o per ordinare pezzi di ricambio, contattare il nostro servizio assistenza.

Agilent Technologies Italia S.p.A.
Vacuum Products Division
Via F.lli Varian 54
10040 Leini, (Torino) – Italy
Tel.: +39 011 997 9111 Fax: +39 011 997 9350
Toll-Free: 00 800 234 234 00

Le procedure da adottare per il cambio dell'olio e la sostituzione della cartuccia del filtro della MS40-S sono descritte nel capitolo "Technical Information".

Pulizia

ATTENZIONE Non usare alcool per la pulizia dei componenti in plastica o gomma della pompa.

La raccomandazione è di usare una soluzione di acqua e sapone, preferibilmente nelle lavatrici a ultrasuoni, avendo cura di asciugare tutte le parti pulite a temperature inferiori a 100 °C per eliminare l'umidità residua.

Smaltimento

Significato del logo "WEEE" presente sulle etichette.

Il simbolo qui sotto riportato è applicato in ottemperanza alla direttiva CE denominata "WEEE".

Questo simbolo (valido solo per i paesi della Comunità Europea) indica che il prodotto sul quale è applicato, NON deve essere smaltito insieme ai comuni rifiuti domestici o industriali, ma deve essere avviato ad un sistema di raccolta differenziata. Si invita pertanto l'utente finale a contattare il fornitore del dispositivo, sia esso la casa madre o un rivenditore, per avviare il processo di raccolta e smaltimento, dopo opportuna verifica dei termini e condizioni contrattuali di vendita.



Figura 3 Logo "WEEE"

Per maggiori informazioni consultare:

<http://www.agilent.com/environment/product/index.shtml>

Servizio Post Vendita

Nel caso in cui un cliente necessiti di un servizio di sostituzione o riparazione avanzato, si prega di contattare il distributore locale o spedire direttamente a:

vpt-customer@agilent.com

vpl-customer@agilent.com

È necessario completare il modulo "Request for Return" per restituire la pompa ad Agilent per l'assistenza (fornito alla fine di questo manuale).

Istruzioni per l'uso

2

Betriebsanleitung

Informationen über diese Betriebsanleitung	40
Gültigkeit	40
Definitionen und Terminologie	41
Definition von Vorsicht, Warnung und Hinweis	41
Warnsymbole	42
Sicherheit	44
Korrekte Verwendung	44
Unsachgemäße Anwendung	45
Warnungen	46
Vorsichtshinweise	47
Persönliche Schutzausrüstung	47
Sicherheitsrichtlinien für Flügelzellenpumpen	49
Transport & Lagerung	50
Beschreibung des Produkts	50
Installation	51
Vorbereitung der Installation	51
Installation	52
Öffnung	54
Befestigung der MS40-S	54
Anschluss der Saugflansche und der Ablaufverbindungen	55
Start und Betrieb der MS40-S	57
Ausschaltung der MS40-S	58
Wartung	58
Reinigung	61
Entsorgung	62

Informationen über diese Betriebsanleitung

Gültigkeit

Diese Betriebsanleitung enthält die Anweisungen für die Benutzer der MS40-S mit besonderer Bezugnahme auf die Begriffe für Sicherheit, Betrieb und Wartung auf der ersten Ebene, auf die Wartungsarbeiten beschränkt, für die der Benutzer verantwortlich ist.

Die in den spezifischen Abschnitten dargestellten Wartungsarbeiten mit spezifischen Verordnungen hinsichtlich der höheren Wartungsebene (entsprechend geschultes Personal für die Wartungsarbeiten) dürfen nicht durch den Benutzer ausgeführt werden.

Für eine korrekte Installation und Start/Stopps das Kapitel „Installation“ konsultieren. Für eine detailliertere technische Verwendung das Kapitel „Technical Information“ konsultieren.

Für weitere Details über die technische Verwendung das Kapitel „Technical Information“ konsultieren.

HINWEIS

- 1** Diese Betriebsanleitung enthält nützliche Informationen, damit das gesamte Personal, das die MS40-S verwendet, diese in Sicherheit verwenden und die perfekte Funktionstüchtigkeit für ihre gesamte Betriebsdauer garantieren kann.
- 2** Diese Betriebsanleitung muss zusammen mit allen mit dieser zusammenhängenden Veröffentlichungen an einem zugänglichen Ort, der allen Bedienern/Wartungspersonal bekannt ist, aufbewahrt werden.

Definitionen und Terminologie

Definition von Vorsicht, Warnung und Hinweis

Einige wichtige Bezüge dieser Betriebsanleitung werden durch Kontrastfarben hervorgehoben und eingerahmt.

WARNUNG



Die Warnhinweise lenken die Aufmerksamkeit des Bedieners auf ein Verfahren oder einen spezifischen Vorgang, der schwere Verletzungen von Personen zur Folge haben könnte, wenn er nicht korrekt ausgeführt wird.

VORSICHT

Die Vorsichtshinweise werden vor Verfahren angezeigt, die Schäden am Gerät verursachen könnten, wenn sie nicht beachtet werden.

HINWEIS

Die Hinweise enthalten wichtige Informationen und liefern weitere Details über spezifische Arbeitsschritte.

Warnsymbole

Es folgt eine Liste von Symbolen, die zusammen mit den Hinweismeldungen der MS40-S angezeigt werden. Es wird auch die von diesen beschriebene Gefahr gezeigt.

Ein dreieckiges Symbol zeigt einen Warnhinweis an. Die Bedeutungen der Symbole, die neben den Warnhinweisen in der Dokumentation erscheinen können, sind folgende:



Vorhandensein gefährlicher Spannungen



Vorhandensein von überhitzten Oberflächen



Allgemeine Gefahr



Vorhandensein von Gefahrstoffen



Quetschgefahr



Schnittgefahr



Schutzhandschuhe tragen



Persönliche Schutzausrüstung tragen



Unfallschutzschuhe tragen



Europäische Konformitätserklärung



Einschaltung



Ausschaltung



Abfälle elektrischer und elektronischer Geräte

Betriebsanleitung

Das folgende Symbol kann auf den am Gerät angebrachten Warnschildern verwendet werden. Wenn dieses Symbol angezeigt wird, die entsprechende Betriebs- oder Bedienungsanleitung für das korrekte Verfahren konsultieren, auf die sich dieses Warnschild bezieht.



Die folgenden Symbole erscheinen für Ihre Information auf dem Gerät.

	Einschaltung
	Ausschaltung
	Ölflasche
	Gewicht
	Herstellungsdatum
	Vorhandensein gefährlicher Spannungen
	Vorhandensein von überhitzten Oberflächen
	Allgemeine Gefahr
	CE-Zertifizierung
	CSA-Zertifizierung
	China RoHS-Zertifizierung
	Abfälle elektrischer und elektronischer Geräte

Sicherheit

Dieser Abschnitt enthält die Informationen der Maschinenrichtlinie 2006/42/EG, die grundlegend für die Übereinstimmung und die Beachtung der Sicherheitsvorschriften sowohl im Allgemeinen als auch für die spezifische Verwendung der Maschine sind.

Die Nichtbeachtung dieser Anweisungen und der anderen in der vorliegenden Betriebsanleitung enthaltenen Anweisungen kann die in der Projektphase vorgesehenen Sicherheitsbedingungen unwirksam machen und Unfälle des Personals, das die Maschine verwendet, verursachen.

Agilent Technologies weist jede Verantwortung für Schäden an der Maschine oder für die körperliche Sicherheit des Bedieners oder Dritter aufgrund der Nichtbeachtung der Sicherheitsvorschriften, die in der technischen Dokumentation angegeben werden, zurück.

Korrekte Verwendung

Diese Betriebsanleitung enthält wichtige Warnhinweise und Sicherheitsvorschriften, die zu beachten sind, damit die Einheit in Sicherheit funktioniert.

Das in dieser Betriebsanleitung beschriebene Produkt ist ausschließlich für den in den Anweisungen angegebenen Bereich bestimmt. Die Betriebsanleitung liefert außerdem Angaben für die grundlegenden Anforderungen für die Anwendung und den Betrieb des Produkts sowie die Sicherheitsmaßnahmen, die ergriffen werden können, um einen ordnungsgemäßen Betrieb zu garantieren. Agilent Technologies bietet keine Garantie und übernimmt auch keine Verantwortung für andere als die in der vorliegenden Betriebsanleitung beschriebenen Anwendungen oder bei Nichtbeachtung der grundlegenden Anforderungen und Sicherheitsmaßnahmen. Das Produkt darf nur von Fachpersonal verwendet werden, das fähig ist, die notwendigen Sicherheitsmaßnahmen in Bedingungen anzuwenden, die keine Schäden oder Verletzungen verursachen. Das Zubehör und die mit dem Produkt verwendeten Ausstattungen müssen von Agilent Technologies geliefert oder genehmigt werden.

Jede Einstellung oder Wartungsarbeit muss von einem Fachtechniker ausgeführt werden, der über die Risiken informiert ist.

Die Reparaturen am Produkt müssen ausschließlich durch autorisiertes Personal von Agilent ausgeführt werden.

Unsachgemäße Anwendung

Agilent Technologies weist jede Verantwortung aufgrund von unsachgemäßer Anwendung der MS40-S zurück.

Die unsachgemäße Anwendung führt zum Verlust für das Recht aller Reklamationen hinsichtlich der Verantwortung und der Garantien.

Das verantwortliche Personal für den Betrieb und die Wartung der Pumpe muss gut geschult sein und die Unfallschutzvorschriften kennen. Die Vorsichtsmaßnahmen für die Vorbeugung von Unfällen, die in diesem Kapitel enthalten sind, müssen immer während des Betriebs und der Wartung der Pumpe beachtet werden, um Schäden der Bediener und der Pumpe zu vermeiden. Diese Vorsichtsmaßnahmen werden in Form von WARNHINWEISEN und VORSICHT angezeigt.

WARNUNG



Betriebsverfahren, technische Informationen und Vorsichtsmaßnahmen, die Schäden der Bediener verursachen können, wenn sie nicht beachtet und/oder korrekt angewendet werden.

HINWEIS

Die Rückhaltefeder für die Befestigung des Stromkabels in der Steckdose IEC320 verwenden.

VORSICHT

Betriebsverfahren, technische Informationen und Vorsichtsmaßnahmen, die Schäden der Pumpe verursachen können, wenn sie nicht beachtet und/oder korrekt implementiert werden.

Warnungen

- Der Kontakt mit Hochspannungen kann zum Tod führen. Immer mit der größten Vorsicht vorgehen, und die geltenden Sicherheitsvorschriften beachten.
- Vor der Ausführung von Wartungseingriffen immer das Netzkabel vom Netzteil der Pumpe abziehen. Ein spezielles Warnsignal auf dem Stromschalter positionieren: MASCHINE WIRD GEWARTET - NICHT EINSCHALTEN.
- Wenn die Wartung ausgeführt wird, nachdem die Pumpe für eine beachtliche Zeit in Betrieb gewesen ist, warten, bis sie abgekühlt ist, weil die Temperatur der Außenfläche 60 °C überschreiten könnte.
- Die fehlende Erdverbindung der Pumpe kann schwere Schäden der Bediener verursachen. Immer sicherstellen, dass eine Erdverbindung vorhanden ist und dass sie den Standards entspricht.
- Während der Reinigung der Pumpe und ihrer Bestandteile die Verwendung von entflammaren oder giftigen Lösungsmitteln vermeiden. Es wird empfohlen, eine Lösung aus Wasser und Seife, vorzugsweise in Ultraschallwaschmaschinen, zu verwenden und darauf zu achten, alle sauberen Bestandteile bei Temperaturen von unter 100 °C abzutrocknen, um die restliche Feuchtigkeit zu entfernen.
- Im Falle eines Brandes kein Wasser auf die Pumpe spritzen. Die Stromversorgung ausschalten, und CO2-Löscher verwenden.
- Die Flansche aufmerksam untersuchen, um sicherzustellen, dass kein Staub, Öl, Schmutz oder Mängel an den Verbindungsflächen vorhanden sind, bevor die erforderlichen Verbindungen ausgeführt werden.
- Sicherstellen, dass alle Kupplungen und Verbindungen korrekt blockiert sind, bevor die Pumpe wiedergestartet wird, nachdem die Reparaturarbeiten ausgeführt wurden.
- Keine Gegenstände tragen, die sich in den Mechanismen verfangen und/oder als Leiter wirken könnten (Ketten, Armbänder usw.).
- Sicherstellen, dass die zu verwendenden Geräte in perfektem Zustand sind und, wo erforderlich, Isoliergriffe haben. Sicherstellen, dass das Isoliermaterial der Kabel und Leiter der Prüfungsgeräte keine Zeichen einer Beschädigung aufweist.
- Das Öl nicht unmittelbar nach der Ausschaltung der Maschine wechseln, da das Öl noch eine hohe Temperatur haben könnte.

Vorsichtshinweise

- Vor der Inbetriebnahme der Pumpe nach einer Störung diese untersuchen, und aufmerksam etwaige weitere Zeichen einer Beschädigung kontrollieren.
- Nur perfekt funktionierende und eigens für diesen Zweck entwickelte Geräte verwenden; die Verwendung von unangemessenen oder unwirksamen Geräten kann schwere Schäden verursachen.
- Immer kontrollieren, ob das Schmiermittel korrekt durch die Pumpe verteilt wird; eine unangemessene Schmierung kann die Pumpe ernsthaft beschädigen.
- Den Bestandteilen eine Form von Kennzeichnung zuordnen, während sie entfernt werden, um sicherzustellen, sie in der korrekten Reihenfolge wieder einzubauen.
- Kontrollieren, ob Kratzer oder Rillen an den Wellen, in ihren Aufnahmen in der Pumpe oder auf den Oberflächen der Maschine vorhanden sind. Leichte Kratzer oder Abrieb können mit sehr feinem Schmirgelpapier oder durch leichtes Schmirgeln entfernt werden.
- Vor der Zusammensetzung des Aggregats immer etwas Öl auf den Innenteilen und den Auflageflächen verteilen. Vor dem Einbau der Bestandteile alle Dichtungen durch Originalersatzteile ersetzen.

Persönliche Schutzausrüstung

Die persönliche Schutzausrüstung der Bediener, die am Pumpsystem arbeiten oder die Wartung ausführen, muss immer dem Typ der auszuführenden Arbeit entsprechen. Außerdem muss es die Sicherheitsanforderungen der gültigen Gesetzgebung im Anwendungsland der Maschine erfüllen.

Im Allgemeinen muss der Bediener während der Handhabung der MS40-S und während der Installation Unfallschutzschuhe tragen.

WARNUNG

Gesundheitsgefahr wegen Gefahrstoff während der Wartung oder der Installation.



- Je nach der Eigenart des Prozesses können die Vakuumpumpen, die Bestandteile oder die Betriebsflüssigkeiten durch giftige, reaktive oder radioaktive Stoffe kontaminiert werden.
- Während der Wartung und den Reparaturen oder im Falle einer erneuten Installation die angemessene persönliche Schutzausrüstung tragen.

WARNUNG

Verletzungsgefahr aufgrund von herunterfallenden Gegenständen



Während des manuellen Transports der Vakuumpumpen besteht die Gefahr, dass die Lasten rutschen und herunterfallen.

- Kleine und mittelgroße Vakuumpumpen mit zwei Händen transportieren.
- Jede Ausstattung, die schwerer als 20 kg ist, muss mit Verwendung einer angemessenen Hebevorrichtung transportiert werden.
- Unfallschutzschuhe mit Vorderkappe aus Stahl gemäß der Richtlinie EN 347 tragen.

VORSICHT



Verletzungsgefahr durch scharfe Kanten

- Vor der Reparatur der Pumpe oder vor jeder Ein-/Ausbauarbeit der Pumpe des Systems die vollständige Ausschaltung der Pumpe abwarten.
- Nicht direkt im Inneren der Pumpe arbeiten.
- Sofern notwendig, Schutzhandschuhe gemäß EN 420 tragen.

Sicherheitsrichtlinien für Flügelzellenpumpen

Die ölbadgeschmierten Flügelzellenpumpen können hohe Betriebstemperaturen erreichen. Es wird daher empfohlen, die Pumpe vor der Ausführung jeder Art von Wartung abkühlen zu lassen.

- Wenn das Gerät auf eine nicht vom Hersteller angegebene Art und Weise verwendet wird, könnte der vom Gerät gebotene Schutz beeinträchtigt werden.
- Die Pumpe immer durch die geschlossenen Ösen, mit denen sie ausgestattet ist, transportieren.
- Die Pumpe muss mit hoher Aufmerksamkeit in ihre Position gebracht werden, um versehentliche Stürze zu vermeiden.

WARNUNG



Falls die Pumpe nach der Betriebszeit gehandhabt werden muss, ist es notwendig, diese vorher abkühlen zu lassen, da die Temperatur der Außenfläche 60 °C überschreiten kann.

WARNUNG



Um Schäden an den Geräten zu vermeiden und um Verletzungen des Bedienpersonals zu verhindern, ist es notwendig, die in dieser Betriebsanleitung ausgehändigten Installationsanweisungen strengstens zu befolgen.

Transport & Lagerung

Die Pumpen werden dem Kunden in Kartonverpackungen geliefert.

Das Gesamtgewicht der Kartonverpackung inklusive Pumpe beträgt ca. 35 kg.

Das Gehäuse muss mit Vorsicht mit Verwendung entsprechender Hebewerkzeuge gehandhabt werden.

VORSICHT

Wenn das Gehäuse verstellt wird, sicherstellen, dass es fest an den Hebewerkzeugen befestigt ist und dass diese robust genug sind, um das Gewicht zu tragen.

Die Arbeitsumgebung der Pumpe ist eine normale Industrieumgebung. Vorzugsweise sind Standorte mit korrosiven Dämpfen und übermäßiger Hitze zu vermeiden.

Die Raumtemperatur sollte zwischen 12 °C und 40 °C liegen. Wenn die Temperatur nicht in diesem Intervall liegt, den technischen Kundendienst von Agilent für die notwendigen Änderungen konsultieren.

Während des Transports und der Lagerung der Pumpen dürfen die folgenden Umgebungsbedingungen nicht überschritten werden:

- Temperatur: von -20 °C bis 70 °C
- Relative Feuchtigkeit: 0 ÷ 95 % (ohne Niederschlag)

Beschreibung des Produkts

Dieses Gerät ist für eine professionelle Anwendung bestimmt. Der Benutzer muss die vorliegende Betriebsanleitung und alle von Agilent vor der Anwendung des Geräts weiteren zusätzlichen Informationen aufmerksam durchlesen. Agilent betrachtet sich als von jeder Haftung für die vollständige oder teilweise Nichtbeachtung der Anweisungen, für die unsachgemäße Anwendung durch ungeschultes Personal, für unbefugte Eingriffe oder für eine Verwendung, die gegen spezifische nationale Vorschriften verstößt, befreit.

Betriebsanleitung

Die MS40-S sind ölabgeschmierte einstufige Flügelzellenpumpen, die von einer elektronischen Einheit gesteuert werden.

Detaillierte Informationen werden im Abschnitt „Technical Information“ gegeben.

Installation

Vorbereitung der Installation

Die Pumpe wird in einer speziellen Schutzverpackung geliefert; etwaige Transportschäden sind der zuständigen örtlichen Verkaufsstelle zu melden.

Das Gewicht der Pumpe ohne Verpackung beträgt höchstens ca. 35 kg.

Während dem Auspacken besonders darauf achten, die Pumpe nicht fallen zu lassen und diese nicht Stößen oder Vibrationen auszusetzen.

Das Verpackungsmaterial ist umweltgerecht zu entsorgen. Das Material ist vollständig recycelbar und entspricht der EWG-Richtlinie 94/62 für den Umweltschutz.

HINWEIS

Die Pumpe kann, wenn sie einfach der Atmosphäre ausgesetzt wird, nicht beschädigt werden. Es wird jedoch empfohlen, sie bis zum Zeitpunkt der Installation auf dem System geschlossen zu lassen, um eine mögliche Verschmutzung durch Staub zu vermeiden.

HINWEIS

Die Pumpe wird mit einigen Standardzubehörteilen geliefert:

- 1 „SUB-D-Stecker“ mit 9 Kontakten für RS232 (Stift-Stecker)
- Netzstromkabel.



Abbildung 4 Verpackung MS40-S

Installation

Die Pumpe darf nicht in Umgebungen installiert und/oder benutzt werden, die ungeschützt vor Witterungsbedingungen (Regen, Frost, Schnee), Staub und aggressiven Gasen sind und in denen Explosions- oder erhöhte Brandgefahr besteht.

Während des Betriebs sollen die folgenden Umgebungsbedingungen beachtet werden:

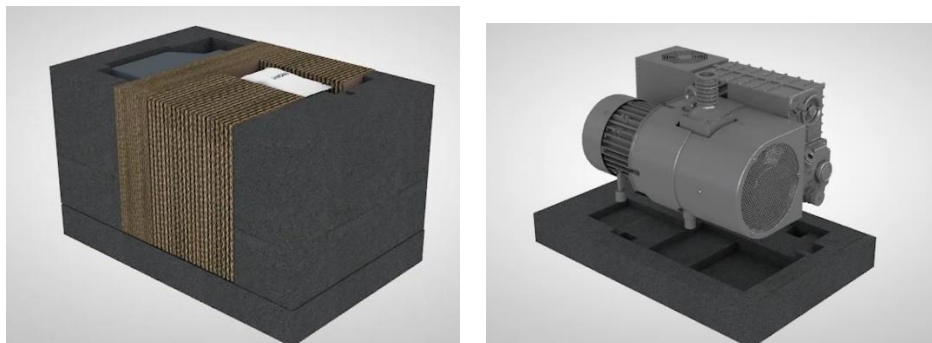
- Temperatur: von +12 °C bis +40 °C
- Relative Feuchtigkeit: 0 ÷ 95 % (ohne Niederschlag)

VORSICHT

Die Pumpe ist vor ihrer Inbetriebnahme mit Schmieröl zu füllen, da sie leer geliefert wird.

VORSICHT

Das Öl muss durch die entsprechende Gewindebohrung und NICHT durch die Saugleitung in das Gehäuse gefüllt werden.

HINWEIS

Es ist wichtig, dass der Ölstand konstant zwischen den MIN- und MAX-Werten auf der Füllstandanzeige auf der Seite der Pumpe angezeigt wird.

VORSICHT

Es ist Pflicht, im Umkreis der Pumpe einen großen Raum freizulassen, um eine korrekte Luftzirkulation zu ermöglichen; es ist nicht zulässig, die Pumpe in ein geschlossenes Volumen ohne Luftzirkulation einzuführen. Wegen einem internen Sicherheitssystem könnte die Pumpe einen Fehler anzeigen, wenn die Raumtemperatur von 40 °C überschritten wird.

WARNUNG



Die Schutzkappen an den Saug- und Abflanschen lassen, und die Pumpe nicht einschalten, bis diese entsprechend am Gerät mit der Ablaufleitung verbunden werden.

WARNUNG



Bei der Installation ist unbedingt darauf zu achten, dass der Saugflansch an die zu entleerende Kammer angeschlossen ist und der Abflansch nicht verschlossen ist (siehe nachstehende Abbildung). Die Pumpe darf nicht als Verdichter verwendet werden.

Die Nichtbeachtung dieser Vorsichtsmaßnahmen kann Schäden der Maschine und des Bedieners verursachen.



Abbildung 5 Flansche und Anschlüsse

VORSICHT

Kontrollieren, ob die Spannung und die Stromfrequenz dem Wertebereich der Typenschilddaten entsprechen.

Die Pumpe an das Versorgungsnetz anschließen.

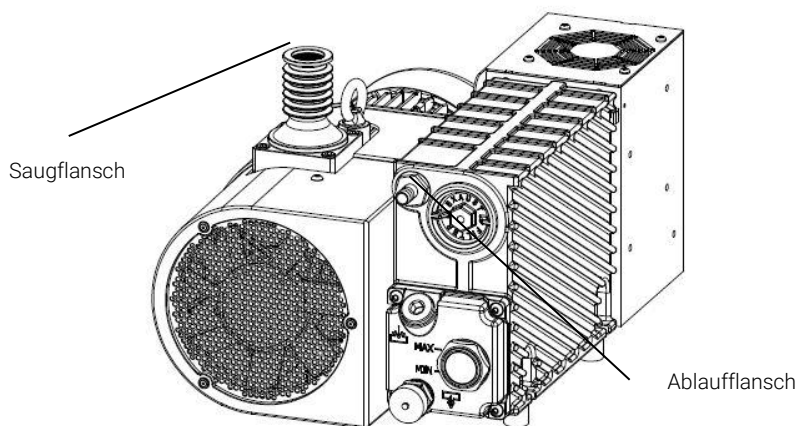
WARNUNG



Die Pumpe muss so installiert werden, dass die Stromversorgung leicht unterbrochen werden kann.

Die Pumpe muss mit dem Stromkabel verwendet werden, das zusammen mit der Pumpe geliefert wird (auch als Zubehör erhältlich).

Öffnung

Vor dem Start der Pumpe den Ölstand kontrollieren.

WARNUNG



Vor Aufnahme jeglicher Arbeiten sind die Schutzkappen an den Saug- und Ablaufflanschen zu entfernen. Die im Pumpeninneren enthaltene Luft könnte die Schutzkappen bei unbeabsichtigter Einschaltung herausschleudern und dem Bediener Schaden zufügen.

Befestigung der MS40-S

Die Positionierung der Pumpe muss wie folgt ausgeführt werden:

- Auf dem Boden liegende Pumpe. Es gibt keine speziellen Anweisungen für diese Art von Installation, außer der Tatsache, dass der Boden so eben wie möglich und geeignet sein muss, um das Gewicht der Pumpe (idealerweise

Betriebsanleitung

sollte es ein Zementboden sein) und der etwaigen Zubehörteile zu tragen, die auf dieser montiert sind. Es ist zu berücksichtigen, dass die Pumpe stabil auf ihrer Basis steht, und es sollte nicht notwendig sein, diese am Boden mit Bolzen und Schrauben zu verankern; auch die Vibrationen von und in Richtung der Pumpe werden durch die Verwendung von Gummistützfüßen deutlich reduziert.

- Vom Boden angehobene Pumpe. In diesem Fall muss der Benutzer eine angemessene Trägerstruktur entwickeln und dabei folgende Punkte berücksichtigen:
 - Die Fläche, die die Pumpe trägt, muss perfekt horizontal sein;
 - Die Struktur muss entsprechend fest sein;
 - Es müssen die anwendbaren Vorsichtsmaßnahmen ergriffen werden.

Außerdem ist zu berücksichtigen, dass die Pumpe an der Trägerstruktur befestigt werden muss, nachdem die Gummistützfüße durch spezielle Antivibrationsfüße ersetzt wurden, die an der Basis der Pumpe und an der Auflagefläche angeschraubt werden müssen.

Nachdem die Pumpe aus der Verpackung entnommen wurde, wird empfohlen, die folgenden Kontrollen auszuführen:

- a Sicherstellen, dass die Pumpe keine Transportschäden erlitten hat.
- b Kontrollieren, ob ausgesetzte oder gelockerte Bestandteile vorhanden sind.

Anschluss der Saugflansche und der Ablaufverbindungen

Die Schutzkappen von beiden Türen entfernen. Das zu entleerende System mit Verwendung eines O-Zentrierrings und einer Befestigungsklemme am Saugflansch anschließen.

HINWEIS

Um eine zuverlässige Dichtheit zu garantieren, eine O-Ringdichtung aus NBR oder FKM verwenden.

Die Einlaufleitung ist mit einem Siebfilter ausgestattet, der verhindert, dass Festkörper eintreten und die Pumpe beschädigen.

Betriebsanleitung

HINWEIS

Wenn die zu pumpenden Gase Staub enthalten, wird empfohlen, einen Staubschutzfilter vor dem Saugflansch einzusetzen.

HINWEIS

Wenn die zu pumpenden Gase große Dampfmengen enthalten, empfiehlt es sich, einen Kondensatabscheider vor dem Saugflansch einzuschließen.

Um die Kapazität der Pumpe bestens zu nutzen, nur kurze und gerade Leitungen mit einem Durchmesser, der nicht kleiner als der Durchmesser der Saugflansch ist, verwenden.

HINWEIS

Wenn feste Leitungen verwendet werden, empfiehlt sich die Verwendung einer flexiblen Kupplung, um unpassende Forcierungen der Verbindung auf die Pumpe zu vermeiden.

Die Abgase müssen nach außen geleitet werden, indem die Ablaufverbindung mit einer entsprechenden Leitung verbunden wird.

HINWEIS

Ein interner Ölnebelabscheider verhindert die Verschmutzung der Atmosphäre im Umkreis durch das in der Ablaufleitung während des Betriebs der Pumpe vorhandene Öl.

VORSICHT

Niemals die Ablaufleitung der Pumpe blockieren. Das würde zu einem Überdruck im Gehäuse mit dem Risiko, den Öltank zu zerbrechen, führen.

Start und Betrieb der MS40-S

Durch Aktivieren des Stromschalters startet die Pumpe nach einer kurzen Autotestphase automatisch. Um sie auszuschalten, genügt es, den Schalter auszuschalten. Alternativ dazu ist es möglich, die Einschaltung und die Ausschaltung der Pumpe fernliegend durch serielle Kommunikation nach vorhergehender Einstellung in der Modalität SERIAL durch die entsprechende Steuerung, die immer durch die serielle Kommunikation RS232/485 erteilt werden muss, zu steuern.

WARNUNG



Die Pumpe wurde entwickelt, um mit Inertgasen oder nicht korrosiven Gasen zu arbeiten. Die Verwendung von potenziell explosionsfähigen oder entflammenden Stoffen ist absolut verboten.

HINWEIS

Wenn die Pumpe mit kaltem Öl eingeschaltet wird, ist sie anfangs lauter als normal, das dauert nur wenige Minuten, bis das Öl seine Betriebstemperatur erreicht.

HINWEIS

Der Elektroventilator der Pumpe aktiviert sich nur bei einer bestimmten Temperatur.

Es gibt keine speziellen Anweisungen für den normalen Betrieb der Pumpe, die nach Beendigung eines Betriebszyklus im Werk gesendet wird.

HINWEIS

Für sich wiederholende Betriebszyklen mit kurzen Zeitintervallen ist es besser, die Pumpe nicht auszuschalten.

Ausschaltung der MS40-S

Es gibt keine speziellen Verfahren für die Ausschaltung der Pumpe; um die Pumpe auszuschalten, den Netzschalter betätigen. Das Stromkabel erst bei ausgeschaltetem Schalter vom Stromnetz abziehen.

Wartung

Das zuständige Wartungspersonal der Pumpe muss gut geschult sein und eine tiefe Kenntnis der Unfallschutzvorschriften haben.

WARNUNG



Hochspannungen können bei Kontakt tödliche Folgen haben. Immer mit der größten Vorsicht und nach den geltenden Sicherheitsvorschriften vorgehen.

WARNUNG



Bei eingeschaltetem Gerät ist auf Bewegungs- und Hochspannungsteile zu achten.

WARNUNG



Falls die Pumpe im Anschluss an den Betrieb gewartet werden soll, ist abzuwarten, bis sie abgekühlt ist, da die Außentemperatur 60 °C überschreiten kann.

Betriebsanleitung

WARNUNG



Vor Wartungsarbeiten ist die Pumpe stets energiefrei zu schalten. Spezifische Warnschilder am Stromschalter anbringen: **GERÄT WIRD GEWARTET - STROMVERSORGUNG NICHT EINSCHALTEN**. Nach Beendigung die Sicherheitsvorrichtungen wieder anbringen.

WARNUNG



Keinen Ölwechsel unmittelbar nach Ausschaltung des Geräts vornehmen, da die Öltemperatur sehr hoch sein kann.

HINWEIS

Bevor dem Hersteller eine Pumpe zur Reparatur zurückgesandt wird, ist das Formular „Request for return“ in der Anlage zur vorliegenden Betriebsanleitung auszufüllen und der lokalen Verkaufsstelle zuzustellen. Eine Kopie des Formulars ist der Pumpenverpackung vor dem Versand beizulegen.

Bei etwaiger Verschrottung einer Pumpe ist diese entsprechend der einschlägigen nationalen Vorschriften zu entsorgen.

Betriebsanleitung

- **PROGRAMMIERTE WARTUNG:** Erhaltung des normalen Betriebsstatus.

Tabelle 2

Ölstandkontrolle	Täglich (vor jeder Einschaltung)
Ölwechsel	8.000 Stunden (leichter Einsatz)
Kontrolle Rücksaugventil	6 Monate
Reinigung des Lüfterdeckels	6 Monate

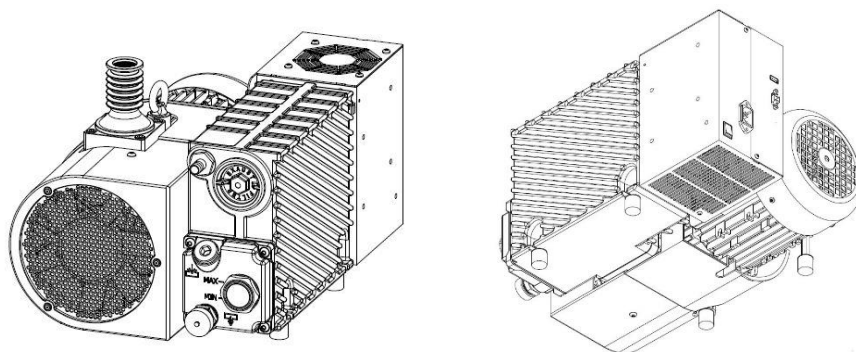

- **NICHT PROGRAMMIERTE WARTUNG:** Wiederherstellung des normalen Betriebsstatus.

Wechsel des Ablauffilters. Im Falle von Ölnebel am Auslauf oder jährlich.

HINWEIS

Die Häufigkeit, mit der die Reparaturen ausgeführt werden, hängt vom Prozess und dem Vorhandensein von Stoffen ab, die die Betriebsdauer der Pumpe reduzieren (Staub, Scheuermittel, Lösungsmittel, Wasser, chemisch aggressive Stoffe).

Nur das Öl AVF Platinum verwenden. Die Verwendung von anderen als dem vorgesehenen Öl verändert die Leistungen der Pumpe, könnte diese beschädigen und auf jeden Fall die Garantie ungültig machen.

Betriebsanleitung

Die Ablauf- und Einfüllverschlüsse dürfen nicht länger als unbedingt erforderlich offen gelassen werden. Wenn die Wartung ausgeführt wird, alle Signale suchen, die einer Störung vorausgehen können, insbesondere:

- Korrosionsspuren;
- Öllecks;
- Gelockerte Kupplungen oder Verbindungen.

Die Wartungstechniker müssen:

- alle anwendbaren nationalen Richtlinien hinsichtlich der Vorbeugung von Unfällen während der Arbeiten an den Pumpen, die durch einen Elektromotor angetrieben werden, und deren Anwendung kennen;
- alle Abschnitte über die „Sicherheit“ durchgelesen und verstanden haben;
- die wesentlichen Design- und Betriebseigenschaften der Pumpe kennen;
- wissen, wie die Dokumentation der Pumpe verwendet und konsultiert werden muss;
- auf den korrekten Betrieb der Pumpe achten;
- einen etwaigen nicht ordnungsgemäßen Betrieb der Pumpe notieren und bei Bedarf die notwendigen Maßnahmen ergreifen.

Originalersatzteile verwenden. Für alle Probleme, die auftreten sollten, oder für die Bestellung von Ersatzteilen unseren technischen Kundendienst kontaktieren.

Agilent Technologies Italia S.p.A.
Vacuum Products Division
Via F.lli Varian 54
10040 Leini, (Torino) – Italy
Tel.: +39 011 997 9111 Fax: +39 011 997 9350
Toll-Free: 00 800 234 234 00

Die für den Ölwechsel und den Wechsel der Filterkartusche der MS40-S anzuwendenden Verfahren werden im Kapitel „Technical Information“ beschrieben.

Reinigung

VORSICHT

Keinen Alkohol für die Reinigung der Bestandteile aus Kunststoff oder Gummi der Pumpe verwenden.

Es wird empfohlen, eine Lösung aus Wasser und Seife, vorzugsweise in Ultraschallwaschmaschinen, zu verwenden und darauf zu achten, alle sauberen Bestandteile bei Temperaturen von unter 100 °C abzutrocknen, um die restliche Feuchtigkeit zu entfernen.

Entsorgung

Bedeutung des „WEEE“ Logos auf den Schildern.

Das folgende Symbol ist in Übereinstimmung mit der EG-Richtlinie WEEE (Waste Electrical and Electronic Equipment) angebracht.

Dieses Symbol (nur in den EU-Ländern gültig) zeigt an, dass das betreffende Produkt NICHT zusammen mit Haushalts- oder Industriemüll entsorgt werden darf, sondern einem speziellen Sammelsystem zugeführt werden muss. Der Endabnehmer sollte daher den Lieferanten des Geräts - d. h. die Muttergesellschaft oder den Wiederverkäufer - kontaktieren, um den Entsorgungsprozess zu starten, nachdem er die Verkaufsbedingungen geprüft hat.



Abbildung 6 Logo „WEEE“

Für weitere Informationen siehe:

<http://www.agilent.com/environment/product/index.shtml>

Service

Sollte ein Kunde einen erweiterten Austausch- oder Reparaturservice benötigen, wenden Sie sich bitte an den örtlichen Händler oder direkt an die Email-Adresse

vpt-customer@agilent.com

vpl-customer@agilent.com

Das Ausfüllen des "Request for Return" formulars ist erforderlich, um die Pumpe zur Wartung an Agilent zurückzusenden (am Ende dieses Handbuchs angegeben).

3 Manuel d'utilisation

Informations concernant ce manuel	66
Validité	66
Définitions et terminologie	67
Signification des messages d'attention, d'avertissement et des notes	67
Symboles d'avertissement	68
Sécurité	70
Utilisation correcte	70
Utilisation non prévue	71
Messages D'Avertissement	72
Messages D'Attention	73
Équipements de protection individuelle	73
Consignes de sécurité concernant les pompes rotatives à palettes	75
Transport et stockage	76
Description de l'appareil	76
Installation	77
Préparation de l'installation	77
Installation	78
Ouverture	80
Fixation de la MS40-S	80
Raccordement des brides d'aspiration et des raccords d'évacuation	81
Démarrage et fonctionnement de la MS40-S	83
Arrêt de la MS40-S	84
Maintenance	84
Nettoyage	87
Élimination	88

Informations concernant ce manuel

Validité

Le présent manuel contient les instructions destinées aux utilisateurs de la MS40-S, notamment celles relatives à la sécurité, au fonctionnement et à la maintenance de premier niveau, dans la limite des activités de maintenance incombant à l'utilisateur.

Les opérations de maintenance décrites dans des paragraphes spécifiques qui contiennent des dispositions relevant d'un niveau de maintenance plus élevé (personnel spécialement formé aux opérations de maintenance) ne doivent pas être effectuées par l'utilisateur.

Pour une installation et une mise en marche/arrêt correctes, consultez le chapitre « Installation ». Pour une utilisation technologique plus détaillée, consultez le chapitre « Technical Information ».

Pour plus de précisions sur l'utilisation technologique, consultez le chapitre « Technical Information ».

NOTE

- 1** Ce manuel contient des informations utiles pour que l'ensemble du personnel puisse utiliser la MS40-S en toute sécurité et pour garantir un fonctionnement parfait pendant toute sa durée de vie.
- 2** Veuillez conserver ce manuel et tous les documents connexes dans un lieu accessible connu de tous les opérateurs et du personnel de maintenance.

Définitions et terminologie

Signification des messages d'attention, d'avertissement et des notes

Dans ce manuel, certaines informations importantes sont surlignées et encadrées avec des couleurs voyantes.

AVERTISSEMENT



Les messages d'avertissement attirent l'attention de l'opérateur sur une procédure ou une pratique particulière qui, si elle n'est pas effectuée correctement, peut entraîner de graves blessures.

ATTENTION

Les messages d'attention sont affichés au début de procédures qui, si elles ne sont pas respectées, peuvent entraîner des dommages aux équipements.

NOTE

Les remarques contiennent des informations importantes et fournissent des précisions sur certains passages particuliers.

Symboles d'avertissement

Les symboles accompagnant les messages d'avertissement et d'attention de la MS40-S sont représentés ci-dessous, ainsi que le danger qu'ils signalent.

Un symbole triangulaire indique un avertissement. La signification des symboles figurant à côté des avertissements dans le document est explicitée ci-après :



Présence de tension dangereuse



Présence de surfaces chaudes



Danger générique



Présence de substances dangereuses



Risque d'écrasement



Risque de coupure



Le port de gants de protection est obligatoire.



Le port des équipements de protection individuelle est obligatoire.



Le port de chaussures de sécurité est obligatoire.



Déclaration européenne de conformité



Marche



Arrêt















Déchets d'équipements électriques et électroniques

Manuel d'utilisation

Le symbole ci-dessous peut figurer sur les étiquettes d'avertissement apposées sur l'instrument. Lorsque ce symbole est affiché, consultez le manuel d'utilisation ou d'entretien pour connaître la procédure signalée par l'étiquette d'avertissement.



Les symboles suivants sont apposés sur l'instrument pour votre information.

	Marche
	Arrêt
	Bouteille d'huile
	Poids
	Données de production
	Présence de tension dangereuse
	Présence de surfaces chaudes
	Danger générique
	Certification CE
	Certification CSA
	Certification RoHS Chine
	Déchets d'équipements électriques et électroniques

Sécurité

Cette section contient les informations prescrites par la directive machines 2006/42/CE qui sont essentielles pour la conformité et le respect des normes de sécurité tant générales qu'en rapport avec l'utilisation spécifique de la pompe.

Le non-respect de ces instructions et de celles contenues dans le présent manuel peut compromettre les conditions de sécurité prévues pendant la phase de conception et exposer l'utilisateur de la pompe à des risques d'accident.

Agilent Technologies décline toute responsabilité en cas de dommage à la pompe ou de blessure des opérateurs ou de tiers dérivant d'un non-respect des normes, règles et consignes de sécurité indiquées dans la documentation technique.

Utilisation correcte

Ce manuel contient des avertissements et des consignes de sécurité importantes à respecter pour que l'appareil fonctionne en toute sécurité.

L'appareil décrit dans ce manuel est destiné exclusivement aux utilisations spécifiées dans le manuel d'utilisation. Le manuel contient également des indications concernant les exigences essentielles pour l'application et le fonctionnement de l'appareil, ainsi que les mesures de sécurité qui peuvent être adoptées pour garantir un fonctionnement régulier. Agilent Technologies ne fournit aucune garantie et décline toute responsabilité en cas d'utilisation de l'appareil à des fins diverses de celles décrites dans le présent manuel ou pour lesquelles les exigences essentielles et les mesures de sécurité ne sont pas respectées. L'appareil doit être utilisé uniquement par un personnel qualifié en mesure d'adopter les mesures de sécurité nécessaires pour prévenir les risques de dommage et de blessure. Les accessoires et les équipements utilisés avec l'appareil doivent être fournis ou agréés par Agilent Technologies.

Toute opération de réglage ou de maintenance doit être effectuée par un technicien professionnel informé des risques.

Les réparations de l'appareil doivent être effectuées exclusivement par un personnel agréé Agilent.

Utilisation non prévue

Agilent Technologies décline toute responsabilité dérivant d'une utilisation non prévue de la MS40-S.

Toute utilisation non prévue entraîne la déchéance des droits d'action en responsabilité et de garantie.

Le personnel responsable du fonctionnement et de la maintenance de la pompe doit être correctement formé et connaître les normes, règles et consignes de prévention des accidents. Les consignes de prévention des accidents contenues dans ce chapitre doivent être respectées en tout temps pendant le fonctionnement et la maintenance de la pompe afin d'éviter les blessures des opérateurs et les dommages à la pompe. Ces consignes sont présentées sous la forme de messages d'AVERTISSEMENT et d'ATTENTION.

AVERTISSEMENT



Procédures opérationnelles, informations techniques et précautions qui, si elles ne sont pas respectées ou mises en œuvre correctement, peuvent causer des blessures aux opérateurs.

NOTE

Utilisez le ressort de maintien pour immobiliser le câble d'alimentation dans la prise IEC320.

ATTENTION

Procédures opérationnelles, informations techniques et précautions qui, si elles ne sont pas respectées ou mise en œuvre correctement, peuvent causer des dommages à la pompe.

Messages D'Avertissement

- Tout contact avec une haute tension peut entraîner la mort. Agissez toujours avec la plus grande prudence et respectez les normes, règles et consignes de prévention des accidents en vigueur.
- Avant d'effectuer une intervention de maintenance, débranchez toujours le câble d'alimentation électrique de la pompe. Placez un signal spécial sur l'interrupteur électrique contenant le message suivant : MACHINE EN COURS DE MAINTENANCE - NE PAS METTRE EN MARCHÉ
- Si vous effectuez la maintenance après que la pompe a fonctionné pendant un temps particulièrement long, attendez qu'elle refroidisse car la température de la surface extérieure peut dépasser les 60 °C.
- En cas de défaut de raccordement de la pompe à la terre, les opérateurs sont exposés à des risques de blessure grave. Vérifiez que la pompe est effectivement raccordée à la terre et que le raccordement est conforme aux normes.
- Pendant le nettoyage de la pompe et ses composants, évitez d'utiliser des solvants inflammables ou toxiques. Il est recommandé d'utiliser un mélange d'eau et de savon, en particulier avec les machines à laver à ultrason, en ayant soin de sécher toutes les parties nettoyées à une température de moins de 100 °C pour éliminer l'humidité résiduelle.
- En cas d'incendie, ne projetez pas d'eau sur la pompe. Coupez l'alimentation électrique et utilisez des extincteurs à CO₂.
- Inspectez attentivement les brides pour vérifier qu'il n'y a pas de poussière, d'huile, de saleté ou de défaut sur les surfaces d'accouplement avant de procéder aux raccordements demandés.
- Vérifiez que tous les joints et les accouplements sont correctement serrés avant de redémarrer la pompe après avoir effectué les travaux de réparation.
- Ne portez pas de vêtements risquant de se coincer dans les mécanismes ou pouvant agir comme des conducteurs (chaînes, bracelets, etc.).
- Vérifiez que les instruments à utiliser sont en parfait état et qu'ils ont des poignées isolées lorsque cela s'avère nécessaire. Vérifiez que le matériau isolant des câbles et que les conducteurs des équipements d'essai ne présentent aucun signe de détérioration.
- Ne vidangez pas l'huile immédiatement après l'arrêt de la pompe car l'huile peut être encore très chaude.

Messages D'Attention

- Avant de remettre la pompe en marche après une panne, inspectez-la et repérez les éventuels signes de détérioration.
- Utilisez uniquement des instruments en parfait état de marche et spécialement conçus pour l'usage prévu. L'utilisation d'instruments inappropriés ou inefficaces peut causer des dommages graves.
- Contrôlez régulièrement le lubrifiant et vérifiez qu'il est correctement distribué par la pompe. Une lubrification inappropriée peut endommager sérieusement la pompe.
- Inscrivez des repères sur les composants démontés pour pouvoir les remonter dans l'ordre correct.
- Vérifiez que les arbres, leurs logements à l'intérieur de la pompe et les surfaces de la pompe sont exempts de rayures et de fissures. Les rayures et abrasions peu profondes peuvent être éliminées avec de la toile émeri très fine ou un polissage très léger.
- Avant d'assembler un groupe, enduisez d'huile les parties internes et les surfaces d'accouplement. Remplacez les joints avec des pièces de rechange d'origine avant de remonter les composants.

Équipements de protection individuelle

Les équipements de protection individuelle des opérateurs qui utilisent ou entretiennent le système de pompage doivent toujours être appropriés au type d'opération à effectuer. De plus, ils doivent satisfaire aux exigences de sécurité de la réglementation en vigueur dans le pays d'utilisation de l'appareil.

En règle générale, l'opérateur doit porter des chaussures de sécurité pendant la manipulation de la MS40-S et pendant son installation.

AVERTISSEMENT

Danger pour la santé en raison de la présence de substances dangereuses pendant la maintenance ou l'installation.



- En fonction des caractéristiques du processus, les pompes à vide, les composants ou les fluides de fonctionnement peuvent être contaminés par des substances toxiques, réactives ou radioactives.
- Portez des équipements de protection individuelle appropriés pendant la maintenance, les opérations de réparation ou de réinstallation.

AVERTISSEMENT

Risques de blessure dus à la chute d'objets



Pendant le transport manuel des pompes à vide, il existe un risque de glissement et de chute de la charge.

- Transportez les pompes à vide de petite et moyenne dimension avec les deux mains.
- Tout objet de plus de 20 kg doit être transporté à l'aide d'un moyen de levage adapté.
- Portez des chaussures de sécurité à pointes en acier conformes à la directive EN 347.

ATTENTION



Risques de blessures par des arêtes vives ou tranchantes

- Avant de réparer la pompe et avant toute opération de montage/démontage de la pompe du système, attendez qu'elle soit complètement arrêtée.
- N'intervenez pas directement à l'intérieur de la pompe.
- Si nécessaire, portez des gants de protection conformes à la directive EN 420.

Consignes de sécurité concernant les pompes rotatives à palettes

Les pompes rotatives à palettes lubrifiées par huile peuvent atteindre une température de fonctionnement élevée. Il est par conséquent recommandé de laisser la pompe refroidir avant d'entreprendre tout type d'intervention.

- Si l'appareil est utilisé d'une manière non spécifiée par le fabricant, la protection fournie par l'appareil peut être altéré.
- Transportez toujours la pompe en utilisant les anneaux de manutention dont elle est pourvue.
- La pompe doit être positionnée avec la plus grande prudence afin d'éviter toute chute accidentelle.

AVERTISSEMENT



En cas de nécessité de manipuler la pompe après une longue période de fonctionnement, laissez-la d'abord refroidir car la température de la surface externe peut dépasser les 60 °C.

AVERTISSEMENT



Pour éviter d'endommager les équipements et prévenir les risques de blessure des opérateurs, respectez rigoureusement les instructions d'installation fournies dans le présent manuel.

Transport et stockage

Les pompes sont expédiées au client dans des caisses en carton.

Le poids total du colis, pompe comprise, est de 35 kg environ.

Le corps doit être manipulé avec prudence au moyen d'équipements de levage appropriés.

ATTENTION

Pendant le déplacement du corps, veillez à ce qu'il soit solidement attaché au moyen de levage et que ce dernier soit suffisamment robuste pour soutenir le poids de la charge.

L'environnement d'utilisation de la pompe est un environnement industriel normal. Il est préférable d'éviter les sites présentant des vapeurs corrosives ou une chaleur excessive.

La température ambiante doit être comprise entre 12 °C et 40 °C. Si la température dépasse cet intervalle, contactez l'assistance technique Agilent pour les modifications nécessaires.

Pendant le transport et le stockage des pompes, les valeurs environnementales suivantes ne doivent pas être dépassées :

- température : de -20 °C à 70 °C.
- humidité relative : de 0 à 95 % (sans condensation)

Description de l'appareil

Cet appareil est destiné à une utilisation professionnelle. L'utilisateur est tenu de lire attentivement le présent manuel d'utilisation et toute information supplémentaires fournie par Agilent avant d'utiliser l'appareil. Agilent décline toute responsabilité en cas de non-respect total ou partiel des instructions, d'utilisation non prévue de la pompe, d'utilisation par un personnel non formé, d'intervention non autorisée ou contraire à la réglementation nationale en vigueur.

Les MS40-S sont des pompes rotatives à palettes à un étage, avec étanchéité à bain d'huile, contrôlées par une unité électronique.

Des informations détaillées sont fournies à la section «Technical Information».

Installation

Préparation de l'installation

La pompe est livrée dans un emballage spécial. En présence de signes de dégradation qui pourraient être dus au transport, contactez le service après-vente.

Le poids de la pompe, sans emballage, est de 35 kg maximum.

Pendant l'opération de déballage, faites particulièrement attention à ne pas laisser tomber la pompe et à ne pas l'exposer à des chocs ou des vibrations.

Ne jetez pas l'emballage dans la nature. Le matériau est entièrement recyclable et conforme à la directive CEE 94/62 relative à la protection de l'environnement.

NOTE

La pompe ne peut pas être endommagée en restant simplement exposée à l'atmosphère. Il est cependant conseillé de la conserver dans son emballage jusqu'au moment de l'installer dans le système afin d'éviter tout risque de pénétration de poussière.

NOTE

La pompe est dotée d'accessoires de série :

- Un connecteur 9 broches « SUB-D » pour RS232 (mâle)
- Câble d'alimentation électrique.

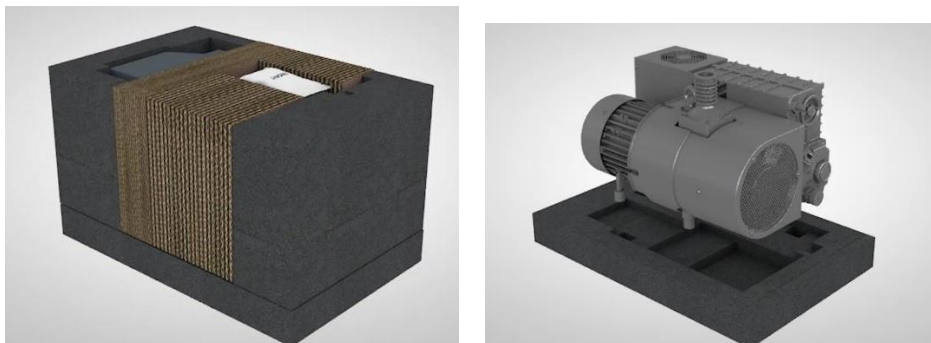

Figure 7 Emballage MS40-S

Installation

N'installez pas et n'utilisez pas la pompe dans un endroit exposé aux agents atmosphériques (pluie, gel, neige), à des poussières, des gaz agressifs, et dans un milieu explosif ou présentant un risque d'incendie important.

Pendant le fonctionnement, il est nécessaire de respecter les conditions environnementales suivantes :

- température : de +12 °C à +40 °C.
- humidité relative : de 0 à 95 % (sans condensation)

ATTENTION

Avant de démarrer la pompe, procédez au ravitaillement d'huile de lubrification car la pompe est vide au moment de la livraison.

ATTENTION

L'huile doit être versée dans le corps à travers l'orifice fileté prévu à cet effet et NON à travers la ligne d'aspiration.

NOTE

Il est important que le niveau d'huile soit compris entre les repères MIN et MAX de la jauge située sur le côté de la pompe.

ATTENTION

Il est obligatoire de laisser l'espace libre autour de la pompe pour permettre une bonne circulation de l'air. Il n'est pas autorisé d'installer la pompe dans un volume clos où l'air ne circule pas. En raison d'un dispositif de sécurité interne, une erreur peut se produire si la température ambiante de la pompe dépasse 40°C.

AVERTISSEMENT



Maintenez les bouchons en place sur les brides d'aspiration et d'évacuation et ne démarrez pas la pompe tant que celles-ci n'ont pas été correctement raccordées respectivement à l'instrument et au circuit d'évacuation.

AVERTISSEMENT



Pendant l'installation, veillez à ce que la bride d'aspiration soit raccordée à la chambre à évacuer et que le raccord d'évacuation n'est pas bouché (voir figure ci-dessous). La pompe ne doit pas être utilisée comme compresseur.

Le non-respect de ces consignes peut causer des dommages à la pompe et à l'opérateur.

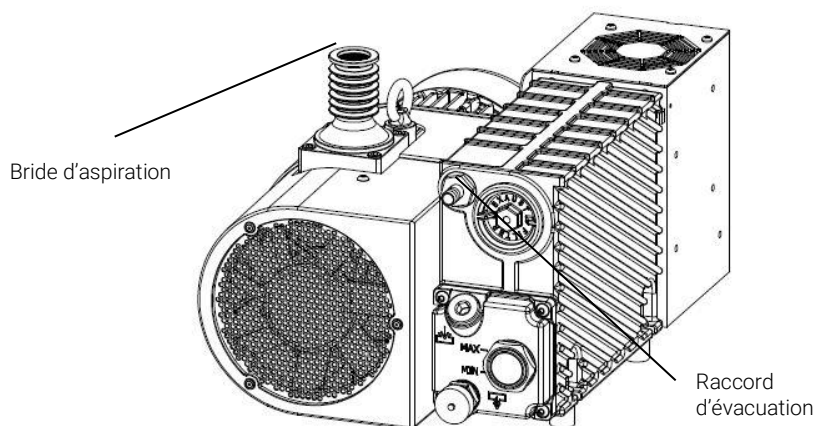

Figure 8 Brides et raccords

ATTENTION

Vérifiez que la tension et la fréquence de l'alimentation électrique correspondent aux valeurs indiquées sur la plaque signalétique.

Raccordez la pompe à l'alimentation électrique.

AVERTISSEMENT



La pompe doit être installée de manière à permettre une interruption rapide de l'alimentation électrique.

La pompe doit être utilisée avec le câble d'alimentation fourni (disponible également comme accessoire).

Ouverture

Avant de démarrer la pompe, contrôlez le niveau d'huile.

AVERTISSEMENT



Retirez les bouchons de protection des brides d'aspiration et d'évacuation avant d'entreprendre toute autre opération. En cas de démarrage accidentel, l'air se trouvant à l'intérieur de la pompe peut expulser violemment les bouchons de protection et blesser l'opérateur.

Fixation de la MS40-S

L'installation de la pompe doit être effectuée comme suit :

- Pompe posée au sol. Il n'y a pas de consigne spéciale concernant ce type d'installation, à l'exception du fait que le sol doit être le plus plat possible et en mesure de supporter le poids de la pompe (l'idéal est un sol en ciment) et des

Manuel d'utilisation

éventuels accessoires équipant la pompe. Il convient de considérer que la pompe est stable sur sa base et qu'il n'est pas nécessaire de l'ancrer au sol avec des boulons et des vis. Les vibrations émises et reçues par les pompes sont également considérablement réduites par les pieds en caoutchouc.

- Pompe au-dessus du sol. Dans ce cas, l'utilisateur doit concevoir une structure de support appropriée en gardant à l'esprit les points suivants :
 - le plan de support de la pompe doit être parfaitement horizontal;
 - la structure doit être suffisamment rigide;
 - les précautions de sécurité applicables doivent être prises.

En outre, la pompe doit être fixée à la structure de support après avoir remplacé les pieds en caoutchouc par des pieds spéciaux anti-vibration à visser dans la base de la pompe et le plan de support.

Après avoir sorti la pompe de l'emballage, il est conseillé d'effectuer les contrôles suivants :

- a Vérifiez que la pompe n'a subi aucun dommage pendant le transport.
- b Vérifiez qu'il n'y a pas de composant exposé ou desserré.

Raccordement des brides d'aspiration et des raccords d'évacuation

Retirez les bouchons de protection des deux portes. Raccordez le circuit à évacuer à la bride d'aspiration avec un anneau de centrage à joint torique et un collier de serrage.

NOTE

Pour garantir une bonne étanchéité, utilisez un joint torique en NBR ou FKM.

Le conduit d'entrée est doté d'un filtre qui empêche les résidus solides de pénétrer et d'endommager la pompe.

Manuel d'utilisation

NOTE

Si les gaz à pomper contiennent de la poussière, il est conseillé d'installer un filtre anti-poussière en amont de la bride d'aspiration.

NOTE

Si les gaz à pomper contiennent une grande quantité de vapeur, il est conseillé d'installer un séparateur de condensation en amont de la bride d'aspiration.

Pour exploiter au mieux la capacité de la pompe, utilisez des tuyaux courts et rectilignes d'un diamètre non inférieur à celui de la bride d'aspiration.

NOTE

Si vous utilisez des tubes rigides, il est recommandé d'utiliser un joint flexible pour éviter toute contrainte dommageable du raccord sur la pompe.

Les gaz évacués doivent être convoyés à l'extérieur en raccordant le raccord d'échappement à un tuyau dédié.

NOTE

Un suppresseur de brouillard d'huile interne évite la pollution de l'environnement par l'huile présente dans le conduit d'évacuation pendant le fonctionnement de la pompe.

ATTENTION

Ne bloquez jamais le circuit d'évacuation de la pompe. En cas d'obstruction de l'évacuation, une surpression se crée à l'intérieur du corps risquant de briser le réservoir d'huile.

Démarrage et fonctionnement de la MS40-S

Actionnez l'interrupteur de mise en marche, après une courte étape d'autotest, la pompe démarre. Pour arrêter la pompe, placez l'interrupteur en position arrêt. Il est également possible de démarrer et arrêter la pompe à distance via une communication série après avoir sélectionné le mode SERIAL par une commande transmise elle aussi via une communication série RS232/485.

AVERTISSEMENT



La pompe est conçue pour fonctionner avec des gaz inertes ou non corrosifs. Il est rigoureusement interdit d'utiliser la pompe avec des substances potentiellement explosives ou inflammables.

NOTE

Si l'huile est froide au démarrage, la pompe émet plus de bruit que dans des conditions normales, mais ce phénomène ne dure que quelques minutes, jusqu'à ce que l'huile atteigne la température d'exercice.

NOTE

Le ventilateur électrique ne démarre qu'à partir d'une température donnée.

Il n'y a aucune instruction particulière concernant le fonctionnement normal de la pompe ; celle-ci est expédiée après avoir subi un cycle de fonctionnement complet en usine.

NOTE

En cas de cycles de travail répétitifs séparés par de courts intervalles il est préférable de ne pas arrêter la pompe.

Arrêt de la MS40-S

Il n'existe pas de procédure particulière pour arrêter la pompe. Pour arrêter la pompe, utilisez l'interrupteur Marche/Arrêt. Débranchez le câble d'alimentation électrique uniquement après avoir placé l'interrupteur sur Arrêt.

Maintenance

Le personnel chargé de l'utilisation et de la maintenance de la pompe doit être correctement formé et avoir une connaissance approfondie des règles et normes de prévention des accidents.

AVERTISSEMENT



En cas de contact, la haute tension peut causer la mort. Agissez toujours avec la plus grande prudence et respectez les normes de prévention des accidents en vigueur.

AVERTISSEMENT



Quand la pompe est sous tension, faites attention aux organes en mouvement et aux composants sous haute tension.

AVERTISSEMENT



Avant d'entreprendre des opérations de maintenance de la pompe après une période de fonctionnement, laissez-la refroidir car la température externe peut dépasser 60 °C.

AVERTISSEMENT

Coupez toujours l'alimentation électrique de la pompe avant de procéder à des opérations de maintenance. Apposez des panneaux spéciaux indiquant : **APPAREIL EN COURS DE MAINTENANCE - NE PAS RÉTABLIR L'ALIMENTATION ÉLECTRIQUE**, à proximité de l'interrupteur marche/arrêt. Au terme de l'intervention rétablissez les dispositifs de sécurité qui ont été neutralisés.

AVERTISSEMENT

N'effectuez pas la vidange d'huile immédiatement après l'arrêt de la pompe car l'huile peut être très chaude.

NOTE

Avant de retourner la pompe au fabricant pour réparation, veuillez remplir le «Request for return» joint au présent manuel d'utilisation. Une copie du bordereau doit être jointe dans l'emballage de la pompe avant l'expédition.

Si la pompe doit être éliminée, procédez à son élimination dans le respect de la réglementation en vigueur.

Manuel d'utilisation

- **MAINTENANCE PROGRAMMÉE** : maintien des conditions de fonctionnement nominal.

Tableau 3

Contrôle du niveau d'huile	Tous les jours (avant tout démarrage)
Vidange d'huile	8000 heures (utilisation peu intensive)
Contrôle du clapet anti-retour	6 mois
Nettoyage du capot du ventilateur	6 mois

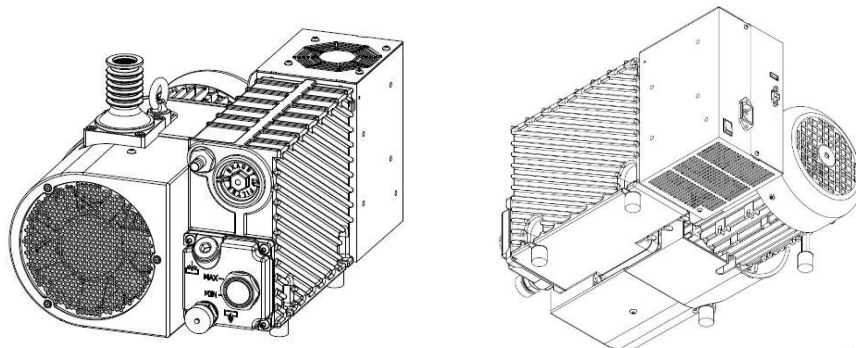

- **MAINTENANCE NON PROGRAMMÉE** : rétablissement de l'état de fonctionnement nominal.

Remplacement du filtre d'évacuation : en cas de brouillard d'huile à l'évacuation ou une fois par an.

NOTE

La fréquence des réparations effectuées varie en fonction du processus et de la présence de substances qui réduisent la durée de la pompe (poussières, abrasifs, solvants, eau, substances chimiques agressives).

Utilisez uniquement de l'huile AVF Platinum. L'utilisation d'une huile différente de celle prévue altère les prestations de la pompe et risque de l'endommager, et entraîne dans tous les cas la déchéance de la garantie.

Manuel d'utilisation

Les bouchons de vidange et de remplissage ne doivent pas restés ouverts plus que le temps strictement nécessaire. Pendant la maintenance, repérez les signes avant-coureurs d'une panne et en particulier :

- les traces de corrosion;
- les fuites d'huile;
- les joints et les raccords desserrés.

Le personnel chargé de la maintenance doit :

- connaître la réglementation nationale en vigueur en matière de prévention des accidents du travail applicable aux pompes actionnées par un moteur électrique, ainsi que son application;
- avoir lu et compris tous les paragraphes relatifs à la sécurité;
- connaître les caractéristiques essentielles de conception et de fonctionnement de la pompe;
- savoir comment utiliser et consulter la documentation relative à la pompe;
- maintenir constamment un fonctionnement correct de la pompe;
- prendre note des éventuelles anomalies de fonctionnement de la pompe et, le cas échéant, adopter les mesures nécessaires.

Utiliser des pièces de rechange d'origine. Pour tous les problèmes qui se présentent ou pour commander des pièces d'origine, contactez notre service d'assistance.

Agilent Technologies Italia S.p.A.
Vacuum Products Division
Via F.lli Varian 54
10040 Leini, (Torino) – Italie
Tel.: +39 011 997 9111 Fax : +39 011 997 9350
Toll-Free : 00 800 234 234 00

Les procédures à suivre pour vidanger l'huile et remplacer la cartouche du filtre de la MS40-S sont décrites au chapitre «Technical Information».

Nettoyage

ATTENTION

N'utilisez pas d'alcool pour le nettoyage des composants en plastique ou en caoutchouc de la pompe.

Il est recommandé d'utiliser un mélange d'eau et de savon, en particulier avec les machines à laver à ultrason, en ayant soin de sécher toutes les parties nettoyées à une température de moins de 100 °C pour éliminer l'humidité résiduelle.

Élimination

Signification du logo « DEEE » présent sur les étiquettes.

Le symbole représenté ci-dessous est apposé conformément à la directive CE dite « DEEE ».

Ce symbole (valable uniquement pour les pays de la Communauté européenne) indique que le produit sur lequel il est apposé NE DOIT PAS être éliminé avec des déchets ménagers ou industriels communs mais qu'il doit être confié à un centre de collecte sélective. L'utilisateur est donc invité à contacter le fournisseur du produit, qu'il s'agisse du fabricant ou d'un revendeur, pour donner lieu au processus de collecte et d'élimination, après avoir vérifié les conditions générales de vente.



Figure 9 Logo « DEEE »

Pour plus de précisions, veuillez consulter :

<http://www.agilent.com/environment/product/index.shtml>

Service

Si, vous, le client avez besoin d'un service d'échange ou de réparation avancé, veuillez contacter le distributeur local ou directement par courrier à:

vpt-customer care@agilent.com

vpl-customer care@agilent.com

Vous devez remplir le formulaire de "Request for Return" pour retourner votre pompe à Agilent pour l'entretien (fourni à la fin du présent manuel).

4 Instrucciones de uso

Acerca de este manual	92
Validez	92
Definiciones y terminología	93
Definición de Precaución, Advertencia y Nota	93
Símbolos de advertencia	94
Seguridad	96
Uso correcto	96
Uso incorrecto	97
Notas de advertencia	98
Notas de precaución	99
Equipo de protección	99
Pautas de seguridad para bombas rotativas de paletas	101
Transporte y mantenimiento	102
Descripción del producto	102
Instalación	103
Preparación para la instalación	103
Instalación	104
Preparación	106
Montaje de la bomba MS40-S	106
Observe las conexiones de admisión y descarga	107
Encendido y funcionamiento de la bomba MS40-S	109
Detención de la bomba MS40-S	110
Mantenimiento	110
Limpieza	113
Eliminación	114

Acerca de este manual

Validez

Este manual enumera las instrucciones para los usuarios de la bomba MS40-S, con particular referencia a la información relacionada con la seguridad, la operación y el mantenimiento de primer nivel que está limitado a las operaciones de mantenimiento que son responsabilidad del usuario.

Las operaciones de mantenimiento, ilustradas en las secciones particulares, con disposiciones específicas relacionadas con el nivel más elevado de mantenimiento (personal específicamente capacitado para las operaciones de mantenimiento) no deben ser realizadas por el usuario.

Para una instalación y un encendido/apagado correctos, consulte la sección "Technical Information".

Para más información sobre el uso técnico, consulte la sección "Technical Information".

NOTA

- 1 Este manual contiene información útil para que todo el personal que utilice la bomba MS40-S pueda operarla de manera segura y garantizar un rendimiento perfecto, durante toda su vida útil.
- 2 Guarde este manual, junto con todas las publicaciones relacionadas, en un lugar conocido y accesible para todos los operadores/personal de mantenimiento.

Definiciones y terminología

Definición de Precaución, Advertencia y Nota

Algunas referencias importantes de este manual están resaltadas y enmarcadas en color contrastante.

ADVERTENCIA



Los mensajes de advertencia llaman la atención del operador sobre un procedimiento o práctica específica que, si no se realiza correctamente, puede causar lesiones personales graves.

PRECAUCIÓN

Los mensajes de precaución se muestran antes de los procedimientos que, si no se respetan, pueden causar daños al equipo.

NOTA

Las notas están previstas para llamar la atención sobre información importante y proporcionar más detalles en relación con pasos específicos.

Símbolos de advertencia

La siguiente es una lista de los símbolos que aparecen en conjunto con las advertencias en la bomba MS40-S. También se muestra el peligro que describen.

Un símbolo triangular indica una advertencia. Los significados de los símbolos que pueden aparecer junto a las advertencias en la documentación son los siguientes:



Presencia de tensiones peligrosas



Presencia de superficies calientes



Riesgo genérico



Presencia de sustancias peligrosas



Riesgo de aplastamiento



Riesgo de corte



Usar guantes de protección



Usar equipo de protección personal



Usar zapatos antiaccidentes



Declaración de Conformidad Europea



Encendido



Apagado



Residuos de aparatos eléctricos y electrónicos

Instrucciones de uso

El siguiente símbolo puede utilizarse en las etiquetas de advertencia adheridas al equipo. Cuando vea este símbolo, consulte en el manual de servicio u operación pertinentes el procedimiento correcto al que hace referencia esa etiqueta de advertencia.



Los siguientes símbolos aparecen en el equipo para su información.

	Encendido
	Apagado
	Envase de aceite
	Peso
	Fecha de producción
	Presencia de tensiones peligrosas
	Presencia de superficies calientes
	Riesgo genérico
	Certificación CE
	Certificación CSA
	Certificación China RoHS
	Residuos de aparatos eléctricos y electrónicos

Seguridad

Esta sección contiene la información, prescrita por la Directiva de Máquinas 2006/42/CE, que es esencial para el cumplimiento y el respeto de las reglamentaciones de seguridad tanto en general como en relación con el uso específico del equipo.

El incumplimiento de estas instrucciones y de las demás instrucciones incluidas en este manual puede hacer que las condiciones de seguridad previstas en la fase de diseño resulten ineficaces y causar accidentes a los operadores del equipo.

Agilent Technologies declina toda responsabilidad por los daños producidos al equipo o por la seguridad física del operador o de terceros que se deriven del incumplimiento de las normas de seguridad indicadas en la documentación técnica.

Uso correcto

Este manual contiene importantes advertencias e instrucciones de seguridad que se deben cumplir para que la unidad funcione de manera segura.

El producto descrito en este manual está destinado exclusivamente al ámbito de aplicación especificado en las instrucciones. El manual también proporciona indicaciones relacionadas con los requisitos esenciales para la aplicación y el funcionamiento del producto como también las medidas de seguridad que pueden adoptarse para garantizar el funcionamiento normal. Agilent Technologies no otorga ninguna garantía ni asume responsabilidad alguna por aplicaciones diferentes a las descritas en este manual o cuando no se respeten los requisitos esenciales ni las medidas de seguridad.

El producto solo debe ser utilizado por personal calificado capaz de tomar las medidas de seguridad necesarias en condiciones que no causen daños ni lesiones. Todo accesorio y equipo utilizado con el producto debe ser suministrado o aprobado por Agilent Technologies.

Toda operación de ajuste o mantenimiento debe ser realizada por un técnico profesional informado sobre los riesgos.

Las reparaciones del producto deben ser realizadas exclusivamente por personal autorizado por Agilent.

Instrucciones de uso

Uso incorrecto

Agilent Technologies declina toda responsabilidad que se derive del uso incorrecto de la bomba MS40-S.

El uso incorrecto causará la pérdida de todas las reclamaciones por responsabilidad y garantías.

El personal responsable del mantenimiento y de la operación de la bomba debe estar correctamente capacitado y debe conocer las normas de prevención de accidentes. Las precauciones para la prevención de accidentes incluidas en esta sección deben respetarse siempre durante el funcionamiento y el mantenimiento de la bomba para evitar daños a la bomba y lesiones a los operadores. Estas precauciones se proporcionan en forma de notas de ADVERTENCIA y PRECAUCIÓN.

ADVERTENCIA



Procedimientos operativos, información técnica y precauciones que, si no se cumplen y/o implementan correctamente, pueden causar lesiones físicas a los operadores.

NOTA

Utilice el resorte de retención para asegurar el cable de alimentación al tomacorriente IEC320.

PRECAUCIÓN

Procedimientos operativos, información técnica y precauciones que, si no se cumplen y/o implementan correctamente, pueden causar daños a la bomba.

Notas de advertencia

- El contacto con altas tensiones puede causar la muerte. Sea siempre extremadamente cuidadoso y cumpla las normas de prevención de accidentes en vigencia.
- Desconecte siempre el cable de la red de alimentación de la bomba antes de realizar tareas de mantenimiento. Coloque un cartel de advertencia especial sobre el disyuntor de alimentación: EQUIPO EN MANTENIMIENTO - NO ENCENDER.
- Si realiza el mantenimiento después de que la bomba haya estado en funcionamiento durante un tiempo considerable, espere a que se enfríe ya que la temperatura de la superficie exterior puede superar los 60 °C.
- No conectar la bomba correctamente a tierra puede causar graves lesiones a los operadores. Asegúrese siempre de que haya una conexión a tierra y que cumpla con las normas.
- Cuando limpie la bomba y sus componentes, evite el uso de solventes inflamables o tóxicos. Recomendamos usar una solución de agua y jabón, preferentemente en una lavadora ultrasónica; procure secar todas las piezas lavadas a temperaturas inferiores a 100 °C con el fin de eliminar la humedad residual.
- En caso de incendio, no arroje agua sobre la bomba. Desconecte la alimentación y utilice extintores de CO₂.
- Inspeccione cuidadosamente las bridas para asegurar que no haya polvo, aceite, suciedad o defectos en las superficies de contacto, antes de realizar las conexiones requeridas.
- Asegúrese de que todas las juntas y acoplamientos estén correctamente ajustados antes de volver a encender la bomba después de realizar la reparación.
- No use accesorios que puedan enredarse en los mecanismos y/o actuar como conductores (cadenas, brazaletes, etc.).
- Asegúrese de que las herramientas que deba utilizar estén en perfectas condiciones de funcionamiento y cuenten con empuñaduras aislantes, cuando sea necesario. Verifique que el material aislante de los cables y los conductores de los equipos de pruebas no presenten signos de daños.
- No reemplace el aceite inmediatamente después de detener el equipo, ya que el aceite todavía puede estar a alta temperatura.

Notas de precaución

- Antes de volver a poner la bomba en funcionamiento después de una avería, inspecciónela y verifique cuidadosamente que no haya otros signos de daño.
- Utilice solamente herramientas que estén en perfecto estado de funcionamiento y especialmente diseñadas para el trabajo; el uso inadecuado o ineficaz de herramientas puede causar graves daños.
- Verifique siempre el lubricante y que esté adecuadamente distribuido dentro de la bomba; la lubricación inadecuada puede causar graves daños a la bomba.
- Marque las piezas de alguna manera cuando las desarme para asegurarse de poder volver a montarlas en el orden correcto.
- Verifique que no haya rayones ni hendiduras en los ejes mecanizados, en sus asientos dentro de la bomba ni en las superficies del equipo. Los rayones y abrasiones leves se pueden eliminar con papel de lija fino o mediante una ligera amoladura.
- Antes de volver a ensamblar un grupo, esparza un poco de aceite sobre las piezas internas y las superficies de contacto. Sustituya todas las juntas con repuestos originales antes de volver a montar los componentes.

Equipo de protección

El equipo de protección de los operadores que usan la bomba o realizan su mantenimiento siempre debe ser adecuado para el tipo de operación que realizan. Además, debe cumplir con los requisitos de seguridad de la legislación vigente en el país en donde se utiliza el equipo.

En general, el operador debe usar zapatos antiaccidentes durante la instalación y manipulación de la bomba MS40-S.

ADVERTENCIA

Peligro para la salud debido a la presencia de sustancias peligrosas durante el mantenimiento o la instalación.



- Dependiendo de la peculiaridad del proceso, las bombas de vacío, los componentes o los fluidos de funcionamiento pueden estar contaminados con sustancias tóxicas, reactivas o radioactivas.
- Use el equipo de protección adecuado durante el mantenimiento y las reparaciones o en caso de volver a instalar el equipo.

ADVERTENCIA

Riesgo de lesiones debido a la caída de objetos



Cuando se transportan las bombas de vacío manualmente, existe el peligro de que las cargas se resbalen y caigan.

- Traslade las bombas de vacío de tamaño pequeño y mediano con las dos manos.
- Todo equipo de más de 20 kilos de peso debe ser transportado con un dispositivo de elevación adecuado.
- Use zapatos de seguridad con puntera de acero que cumplan con la Directiva EN 347.

PRECAUCIÓN



Riesgo de lesiones debido a la presencia de cantos vivos

- Antes de realizar el servicio técnico o antes del montaje/ desmontaje de la bomba del sistema, espere a que la bomba se detenga por completo.
- No trabaje directamente dentro de la brida de alto vacío.
- Si es necesario, use guantes de protección que cumplan con la norma EN 420.

Pautas de seguridad para bombas rotativas de paletas

Las bombas rotativas de paletas lubricadas con aceite pueden alcanzar altas temperaturas de funcionamiento. Por lo tanto, se recomienda dejar enfriar la bomba antes de realizar cualquier tipo de mantenimiento.

- Si el equipo se utiliza de una manera no especificada por el fabricante, puede verse afectada la protección provista en el equipo.
- Siempre traslade la bomba mediante el cáncamo provisto.
- La bomba debe colocarse en posición con el mayor cuidado posible a fin de evitar caídas accidentales.

ADVERTENCIA



En caso de que sea necesario manipular la bomba después de un periodo de funcionamiento, se la debe dejar enfriar, ya que la temperatura de la superficie exterior puede superar los 60 °C.

ADVERTENCIA



Para evitar daños al equipo y prevenir lesiones al personal operativo, se deben cumplir estrictamente las instrucciones de instalación indicadas en este manual.

Transporte y mantenimiento

Las bombas se envían al cliente dentro de cajas de cartón.

El peso total del embalaje, con la bomba incluida, es de aproximadamente 35 kilos.

La caja se debe manipular con cuidado, utilizando el equipo de elevación adecuado.

PRECAUCIÓN

Quando mueva la caja, asegúrese de que esté firmemente sujeta al equipo de elevación y que este equipo sea lo suficientemente fuerte como para soportar el peso.

El entorno de funcionamiento de la bomba debe ser el ambiente industrial tradicional. Es preferible evitar los lugares con vapores corrosivos o con calor excesivo.

La temperatura ambiente ideal debe oscilar entre 12 °C y 40 °C. Si la temperatura no se encuentra dentro de este rango, consulte al servicio técnico de Agilent para que se realicen las modificaciones necesarias.

Cuando transporte y almacene las bombas, no se deben superar las siguientes condiciones ambientales:

- temperatura: entre -20 °C y +70 °C
- humedad relativa: 0 ÷ 95 % (sin condensación)

Descripción del producto

El equipo debe ser utilizado por profesionales. El usuario debe leer el manual de instrucciones y toda otra información adicional suministrada por Agilent antes de operar el equipo. Agilent no se responsabiliza por ningún acontecimiento que se produzca debido a la falta de cumplimiento, incluso parcial, de estas instrucciones, el uso incorrecto por parte de personas no capacitadas, la interferencia no autorizada con el equipo o cualquier acción contraria a lo descrito en las normas locales específicas.

Las MS40-S son bombas rotativas de paletas de una sola etapa con baño de aceite y controlada por una unidad electrónica.

Instrucciones de uso

La información detallada se indica en la sección "Technical Information".

Instalación

Preparación para la instalación

La bomba se suministra en un embalaje de protección especial. Si muestra signos de daños que pueden haber ocurrido durante el transporte, comuníquese con su oficina de ventas local.

El peso total de la bomba, sin el embalaje, es de aproximadamente 35 kilos.

Cuando desembale la bomba, asegúrese de no dejarla caer y evite toda clase de impacto brusco o vibración.

No deseche los materiales de embalaje de manera no autorizada. Este material es un 100 % reciclable y cumple con la Directiva CEE 94/62.

NOTA

La exposición normal al ambiente no puede dañar la bomba. Sin embargo, se recomienda mantenerla cerrada hasta instalarla en el sistema y, de ese modo, evitar que se contamine por la presencia de polvo.

NOTA

La bomba se proporciona con algunos accesorios estándares:

- 1 conector "SUB-D" de 9 clavijas para RS232 (macho)
 - cable de alimentación principal.
-

Instrucciones de uso



Figura 10 Embalaje de la bomba MS40-S

Instalación

No instale ni use la bomba en ambientes expuestos a agentes atmosféricos (lluvia, nieve, hielo), polvo, gases agresivos o en ambientes explosivos o con un alto riesgo de incendio.

Durante el funcionamiento, se deben respetar las siguientes condiciones ambientales:

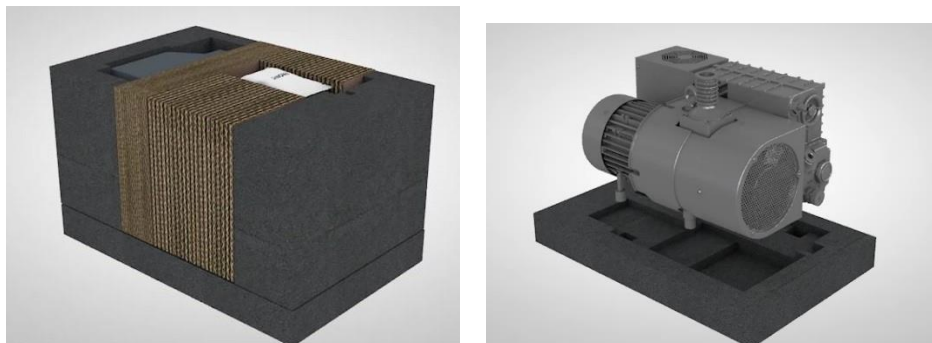
- temperatura: entre +12 °C y +40 °C
- humedad relativa: 0 ÷ 95 % (sin condensación)

PRECAUCIÓN

Antes de encender la bomba, llénela con aceite lubricante, dado que se entrega vacía.

PRECAUCIÓN

El aceite debe verterse en la carcasa a través del orificio roscado especial y NO a través de la línea de aspiración.

NOTA

Es importante que el nivel de aceite se mantenga entre los niveles MÍN y MÁX que se muestran en el indicador de nivel del lateral de la bomba.

Instrucciones de uso

PRECAUCIÓN

Es obligatorio dejar un amplio espacio libre alrededor de la bomba para permitir la correcta circulación de aire; no se permite colocar la bomba en un lugar cerrado sin circulación de aire. Por un sistema de seguridad interno, cuando se excede la temperatura ambiente de 40 °C, la bomba puede mostrar un error.

ADVERTENCIA



Mantenga los tapones de protección colocados en las conexiones de admisión y descarga y no encienda la bomba hasta que esté correctamente conectada al equipo y a la línea de descarga respectivamente.

ADVERTENCIA



Durante la instalación, preste máxima atención a que la brida de aspiración esté conectada a la cámara de vacío y que la conexión de descarga no esté cerrada (ver la siguiente figura). No se debe utilizar la bomba como compresor.

No cumplir estas precauciones puede ser peligroso para el equipo y para el operador.



Figura 11 Bridas y conexión

PRECAUCIÓN

Verifique que la tensión eléctrica y la frecuencia correspondan al rango indicado en la placa de datos.

Conecte la bomba a la alimentación eléctrica.

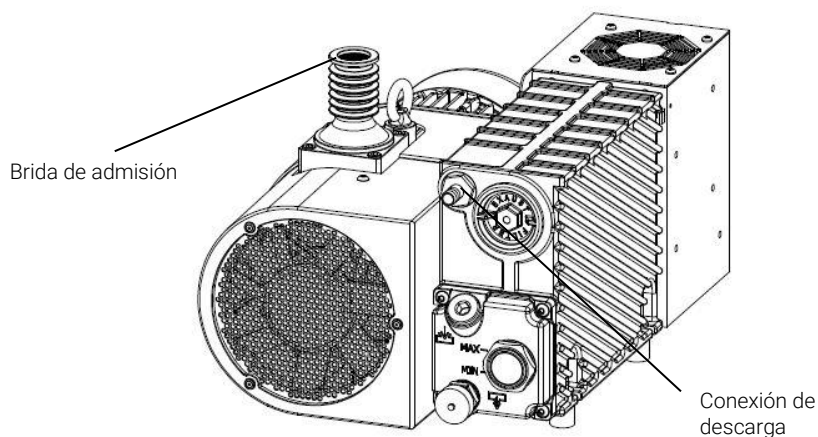
ADVERTENCIA



La bomba se debe instalar de manera tal que permita una interrupción fácil de la línea de alimentación eléctrica.

La bomba se debe utilizar con el cable de alimentación suministrado con la bomba (disponible también como accesorio).

Preparación

Antes de encender la bomba, verifique el nivel de aceite.

ADVERTENCIA



Retire los tapones de protección de las conexiones de aspiración y descarga antes de realizar cualquier otra cosa. En el caso de encendido accidental, el aire que se encuentra dentro de la bomba puede expulsar violentamente los tapones de protección y lesionar al operador.

Montaje de la bomba MS40-S

La colocación de la bomba en posición debe hacerse de la siguiente manera:

- Bomba apoyada en el piso. No hay instrucciones especiales para este tipo de instalación, excepto que el piso debe ser lo más nivelado posible y adecuado para soportar el peso de la bomba con todos los accesorios (es ideal que sea

Instrucciones de uso

de concreto). Fíjese que la bomba esté estable sobre su placa base; no debería ser necesario anclarla al piso con pernos y tornillos; además, se reducen mucho las vibraciones con el uso de las patas de goma.

- Bomba alejada del piso. En este caso, el usuario debe diseñar una estructura de soporte adecuada, teniendo en cuenta los siguientes puntos:
 - el plano en donde se apoya la bomba debe ser perfectamente horizontal;
 - la estructura debe tener la rigidez adecuada;
 - se deben aplicar las precauciones de seguridad correspondientes.

Tenga en cuenta también que la bomba debe estar fijada a la estructura de soporte después de reemplazar las patas de goma con patas antivibración especiales, que se deben atornillar a la base de la bomba y al plano de soporte.

Después de retirar la bomba de su embalaje, se recomienda realizar las siguientes verificaciones:

- a Asegúrese de que la bomba no haya sufrido daños durante el envío.
- b Verifique que no haya piezas expuestas o sueltas.

Observe las conexiones de admisión y descarga

Retire los tapones de protección de ambos puertos. Conecte el sistema que se debe evacuar a la brida de admisión, utilizando un anillo de centrado con junta tórica y una brida abrazadera.

NOTA

Para asegurar un sellado confiable, use una junta tórica de NBR o FKM.

El tubo de admisión está equipado con un filtro tamizador que evita que los sólidos ingresen a la bomba y la dañen.

Instrucciones de uso

NOTA

Cuando los gases que se deben evacuar contienen polvo, es recomendable incorporar un filtro de polvo antes de la brida de admisión.

NOTA

Cuando los gases que se deben evacuar contienen grandes cantidades de vapor, es recomendable incorporar un separador de condensación antes de la brida de admisión.

Para aprovechar mejor la capacidad de la bomba, utilice tubos cortos y rectos, con un diámetro igual o superior a la brida de admisión.

NOTA

Si se utilizan tubos rígidos, resulta una buena práctica usar una junta flexible con el fin de evitar que se fuerce la conexión de la bomba.

Los gases de descarga se deben trasladar hacia el exterior conectando el puerto de descarga a una tubería específica.

NOTA

El eliminador interno de niebla de aceite evita la contaminación de la atmósfera circundante debido al aceite presente en el tubo de descarga durante el funcionamiento de la bomba.

PRECAUCIÓN

No obstruya nunca la línea de descarga de la bomba. Esto puede causar un exceso de presión en la carcasa con el riesgo de romper el tanque de aceite.

Encendido y funcionamiento de la bomba MS40-S

Al activar el interruptor de encendido, después de una breve fase de autoevaluación, la bomba arranca automáticamente. Para detenerla, se debe desconectar el interruptor. Como alternativa, el encendido y apagado de la bomba se pueden manejar de manera remota mediante una comunicación en serie después de configurarla en modo SERIAL por medio de un comando adecuado que siempre se debe proporcionar mediante la comunicación en serie RS232/485.

ADVERTENCIA



La bomba está diseñada para funcionar con fluidos inertes o no corrosivos. Está absolutamente prohibido usar sustancias potencialmente explosivas o inflamables.

NOTA

Si la bomba se enciende con el aceite frío, inicialmente, se oirá más ruido de lo normal; esto durará unos pocos minutos solamente hasta que el aceite alcance su temperatura de funcionamiento.

NOTA

El ventilador se activa solamente a cierta temperatura.

No hay instrucciones especiales para el funcionamiento normal de la bomba, que se entrega después de completar un ciclo de funcionamiento en fábrica.

NOTA

Para ciclos de trabajo repetitivos, con breves intervalos de tiempo entre ellos, es mejor no detener la bomba.

Detención de la bomba MS40-S

No hay procedimientos especiales para apagar la bomba; para hacerlo, desconecte el interruptor de alimentación principal. Desconecte el cable de alimentación de la red eléctrica solamente con el interruptor principal.

Mantenimiento

El personal responsable del mantenimiento y de la operación de la bomba debe estar correctamente capacitado y debe conocer las normas de prevención de accidentes.

ADVERTENCIA



El contacto con altas tensiones puede causar la muerte. Sea siempre extremadamente cuidadoso y cumpla las normas de prevención de accidentes en vigencia.

ADVERTENCIA



Cuando el equipo está encendido, preste atención a la presencia de piezas móviles y alta tensión.

ADVERTENCIA



Si debe realizar el mantenimiento después de que la bomba haya estado en funcionamiento durante un tiempo considerable, déjela enfriar ya que la temperatura de la superficie exterior puede superar los 60 °C.

Instrucciones de uso

ADVERTENCIA



Desconecte siempre la alimentación de la bomba antes de comenzar las tareas de mantenimiento. Coloque un cartel de advertencia especial sobre el disyuntor de alimentación: EQUIPO EN MANTENIMIENTO - NO ENCENDER. Cuando termine, retire la advertencia de seguridad.

ADVERTENCIA



No cambie el aceite inmediatamente después de detener el equipo, ya que el aceite todavía puede tener una alta temperatura.

NOTA

Antes de devolver la bomba al fabricante para su reparación, debe completar la hoja "Request for return" adjunta en este manual de instrucciones y enviarla a la oficina de ventas local. Se debe colocar una copia de la hoja en el embalaje de la bomba antes de enviarla.

Cuando se deba desechar la bomba, proceda a eliminarla de acuerdo con las normas nacionales específicas.

Instrucciones de uso

- **MANTENIMIENTO PROGRAMADO:** Mantenimiento del estado nominal de funcionamiento.

Tabla 4

Control del nivel de aceite	Todos los días (antes de cada encendido)
Cambio de aceite	8000 horas (uso ligero)
Control de la válvula anti-suckback	6 meses
Limpieza de la cubierta del ventilador	6 meses

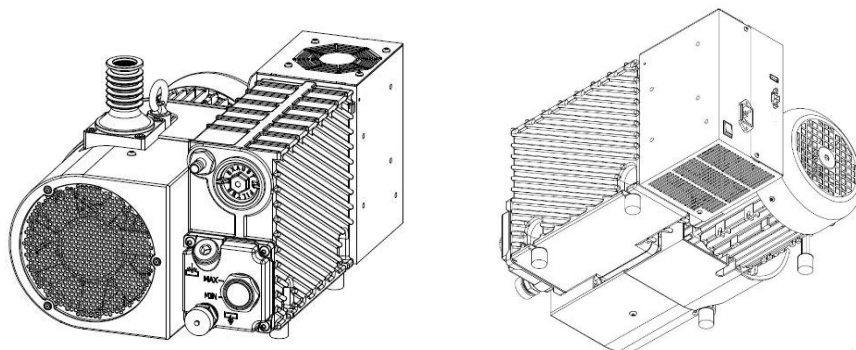

- **MANTENIMIENTO NO PROGRAMADO:** Restablecimiento del estado nominal de funcionamiento.

Cambiar el filtro de descarga si se produce niebla de aceite en la descarga o una vez al año.

NOTA

La frecuencia con la que se realizan las reparaciones depende del proceso y de la presencia de sustancias que acortan la vida útil de la bomba (polvo, abrasivos, solventes, agua, sustancias químicamente agresivas).

Use aceite AVF Platinum solamente. El uso de aceites distintos al recomendado altera el rendimiento de la bomba, podría dañarla e invalida la garantía.

Instrucciones de uso

Los tapones de los tubos de drenaje y llenado no se deben dejar abiertos durante más tiempo que el estrictamente necesario. Cuando realice el mantenimiento, preste atención a los signos que pueden preceder una avería, en particular:

- rastros de corrosión;
- fugas de aceite;
- juntas o acoplamientos flojos.

Los técnicos de mantenimiento deben:

- conocer todas las directivas locales pertinentes relacionadas con la prevención de accidentes durante el trabajo con bombas accionadas por motor eléctrico y deben saber cómo aplicarlas;
- haber leído y comprendido todas las secciones de las "Normas de seguridad";
- estar familiarizados con las características esenciales de diseño y operación de la bomba;
- saber cómo usar y consultar la documentación de la bomba;
- conocer el funcionamiento correcto de la bomba;
- tomar nota de cualquier irregularidad en el funcionamiento de la bomba y tomar las medidas necesarias, cuando corresponda.

Usar repuestos originales. Si surgen problemas o necesita solicitar repuestos, consulte a nuestro departamento de servicios.

Agilent Technologies Italia S.p.A.
Vacuum Products Division
Via F.lli Varian 54
10040 Leini, (Torino) – Italia
Tel.: +39 011 997 9111 Fax: +39 011 997 9350
Sin cargo: 00 800 234 234 00

Los procedimientos correctos para el cambio de aceite y filtro de la bomba MS40-S se describen en la sección "Technical Information".

Limpieza

PRECAUCIÓN

No limpie con alcohol los componentes de goma o plástico de la bomba.

Recomendamos usar una solución de agua y jabón, preferentemente en una lavadora ultrasónica; procure secar todas las piezas lavadas a temperaturas inferiores a 100 °C con el fin de eliminar la humedad residual.

Eliminación

Significado del logo "WEEE" que se encuentra en las etiquetas.

El siguiente símbolo se aplica de acuerdo con la Directiva WEEE (Residuos de Aparatos Eléctricos y Electrónicos, por sus siglas en inglés) de la CE.

Este símbolo (válido solo en los países de la Comunidad Europea) indica que el producto en el que se aplica NO debe desecharse con la basura doméstica o industrial común, sino que debe enviarse a un sistema de recolección diferenciada. Se invita al usuario final a comunicarse con el proveedor del dispositivo, ya sea directamente con la Casa Matriz o con un revendedor, para iniciar el proceso de recolección y eliminación después de verificar las condiciones contractuales de venta.



Figura 12 Logotipo "WEEE"

Para más información, consulte:

<http://www.agilent.com/environment/product/index.shtml>

Servicio

Si un cliente necesita un servicio de intercambio avanzado o reparación, contacte con un distribuidor local o contacte por correo a:

vpt-customer care@agilent.com

vpl-customer care@agilent.com

Es obligatorio completar la "Request for Return" para devolver su bomba a Agilent para mantenimiento (proporcionada al final del presente manual).

Instrucciones de uso

5

使用说明

关于本手册	118
有效性	118
定义与术语	119
小心、警告和注意的定义	119
警告符号	120
安全	122
正确使用	122
不当使用	123
警告注释	124
小心注释	125
防护设备	125
旋转叶片泵安全指导原则	127
运输与存放	128
产品说明	128
安装	129
安装准备工作	129
安装	130
设置	132
MS40-S 安装	132
入口和排出管路	133
启动和运行 MS40-S	135
MS40-S 的关机	136
维护	136
清洁	139

处置	140
服务	141

关于本手册

有效性

本手册列出 MS40-S 用户说明，特别注意与安全、操作和一级维护有关的注意事项，受用户负责的维护操作限制。

维护操作在特定章节中说明，对于更高等级的维护设有具体规定（接受过维护操作专门培训的人员），用户不得执行此类操作。

要正确安装和启动/停止，请参考“Technical Information”章节。

有关更详细的技术使用，请参考“Technical Information”章节。

注意

- 1 本手册包含有用信息，确保所有使用 MS40-S 的人员可以安全操作，在设备整个寿命期内发挥完美效率。
- 2 将本手册和所有相关出版物放在所有操作员、维护人员方便访问的位置。

定义与术语

小心、警告和注意的定义

本手册的一些重要参考内容用背景色突出显示。

警告



警告消息提醒操作员注意特定过程或做法，如果执行错误，可能导致人员重伤。

小心

程序开始前，提示小心消息，如果不遵守过程指示，可能导致设备损坏。

注意

注意旨在让人注意重要信息，提供具体步骤的更多详细信息。

警告符号

下面是 MS40-S警告与符号标志，及对应的危险描述。

三角形标志表示警告。本文中，警告对应的符号标志含义如下：



危险电压



高温表面



普通危险



存在危险物质



挤压危险



割伤危险



佩戴防护手套



佩戴个人防护装备



穿防事故鞋



欧洲合规性声明



电源开启



电源关闭













废电子电气设备

使用说明

仪器上的警告标签可能会有以下标志。如果看到该符号标志，请参考相关操作或维护手册，了解该警告标志所指示的正确操作。



仪器上会有以下符号标志，供您参考。

	电源开启
	电源关闭
	油瓶
	重量
	生产日期
	危险电压
	高温表面
	普通危险
	CE 认证
	CSA 认证
	中国 RoHS 认证
	废电子电气设备

安全

本节包含机械指令 2006/42/EC 规定的信息，这些信息对于遵守常规安全法规以及机器特定用途相关安全法规至关重要。

不遵守这些说明或本手册的其他说明，将导致设计阶段设想的安全条件无效，操作员可能发生事故。

对于不遵守技术文档中的安全规定而导致的机器损坏或者操作员或第三方人身伤害，Agilent Technologies 不承担任何责任。

正确使用

本手册包含机器安全工作需要遵守的重要警告和安全说明。

本手册所述产品仅用于本手册指定的应用领域。手册还规定了产品应用和操作基本要求相关的说明，以及可确保正常运行的安全措施。对于将产品用于非本手册介绍的用途或者产品使用过程中不遵守基本要求和安全措施，Agilent Technologies 不承担任何责任。

必须由能够采取必要安全措施，不会导致损坏或受伤的具备资质人员使用产品。产品的配套配件和设备必须由 Agilent Technologies 提供或授权使用。

必须由了解相关风险的专业技术人员执行任何调整或维护操作。

必须由 Agilent 授权人员执行产品维修。

不当使用

对于 MS40-S 的不当使用，Agilent Technologies 不承担任何责任。

不当使用将导致所有责任和质保失效。

负责泵操作和维护的人员必须接受过充分培训，了解事故预防规定。操作和维护泵时必须始终遵守事故预防规定，以避免给操作员和泵造成损失。通过“警告”和“小心”注释提供防范措施。

警告



如果不遵守和/或正确实施操作过程、技术信息和注意事项，可导致操作员人身伤害。

注意

使用固定弹簧将主线缆固定在 IEC320 插座中。

小心

如果不遵守和/或正确实施操作过程、技术信息和注意事项，可导致泵损坏。

警告注释

- 接触高电压可导致死亡。始终要特别小心，遵守现行事故预防法规。
- 进行维护工作前，务必断开电源与泵之间的连接线。在电源断路开关上放置一个特别警告标志：机器正在维护 - 请勿开启电源。
- 执行维护时，如果泵已经过长时间运行，待充分冷却后再开始，因为表面温度可能超过 60 °C。
- 如果不为泵提供接地连接可能导致操作员重伤。始终确保有接地连接，并且符合标准。
- 清洁泵及其组件时，避免使用易燃或有毒溶剂。建议使用肥皂水溶液和超声波清洗机，在低于 100 °C 的温度下干燥所有已清洁的部件，去除表面水分。
- 如果发生火灾，不要对泵喷水。切断电源，使用 CO₂ 灭火器灭火。
- 小心检查法兰，确保对接表面无粉尘、油污或缺陷，然后再进行所需连接。
- 维修后工作务必确保所有接头和连接件正确锁紧，然后才能再次启动泵。
- 不得佩戴任何可能卷入机械装置和/或可以导电的饰品（项链、手镯等）。
- 确保将使用的工具完好无任何破损，必要时应配备绝缘握把。检查线缆绝缘材料和测试设备的导线没有任何损坏迹象。
- 机器停机后，不要马上就更换油，因为此时油温非常高。

小心注释

- 停机后恢复泵使用前，仔细检查是否有任何损坏迹象。
- 只能使用完好无损、作业专用工具；使用不合适或无效的工具可导致严重损坏。
- 始终检查润滑油，确保其在整个泵内合理分布；润滑不充分可导致泵严重损坏。
- 拆下的零部件，可以做一些标记，这样，再次组装时可以按正确的顺序操作。
- 检查加工轴、泵内的底座或机器精磨表面没有划痕或凹槽。可以用极细砂纸略微打磨，去除小划痕和磨损。
- 组合前，始终在内部件和对接表面涂抹少量油。重新组装部件前，用原厂备件更换所有密封。

防护设备

泵系统操作或维护人员的防护设备必须适合执行的操作类型。此外，还必须符合机器使用所在国家的现行法规要求。

通常，操作员在操作和安装 MS40-S 时必须穿防事故鞋。

警告

维护或安装时危险物质导致的健康危险。



- 根据流程特性，真空泵、组件或工作流体可能被有毒、反应性或放射性物质污染。
- 维护维修或重新安装时，穿戴合适防护设备。

警告

掉落物体导致受伤的风险



手动运输真空泵时，存在重物滑动和掉落的风险。

- 双手搬运中小型真空泵。
- 如果设备重量超过 20 kg，应使用合适的起吊设备运输。
- 穿着符合指令 EN 347，并带有铁鞋头的安全鞋。

小心



锋利边缘导致受伤的风险



- 维护泵或者对系统执行泵安装/拆卸操作前，等待泵完全停止。
- 不要直接在高真空法兰内操作。
- 如果需要，穿戴符合 EN 420 的防护手套。

旋转叶片泵安全指导原则

润滑油旋转叶片泵工作时可产生高温。因此建议等待泵充分冷却，然后执行维护。

- 如果不按照制造商的指定方式操作设备，设备所提供的安全保护功能就不会起到应有的安全保护作用。
- 始终通过提供的有环螺栓搬运泵。
- 固定泵时必须格外小心，避免意外掉落。

警告



如果需要在运行后搬运泵，必须先等待其冷却，因为外部温度可能超过 60 °C。

警告



为避免损坏设备和操作人员受伤，应严格遵守本手册的安装说明！

运输与存放

泵用纸板箱包装，运送到客户。

包括泵在内的包装总重量约 35 kg。

必须使用合适的起吊设备，小心搬运包装箱。

小心

移动包装箱时，确保牢固固定至起吊设备，并且设备足以支撑重量。

泵的工作环境是传统工业环境。最好避免在腐蚀性蒸气或过高热量的地方工作。

室内温度最好在 12 °C 到 40 °C 之间。如果温度不在此范围内，请咨询 Agilent 技术服务，进行更换。

运输和存放泵时，不得超过以下环境要求：

- 温度：-20 °C 至 +70 °C
- 相对湿度：0 ~ 95 %（无冷凝）

产品说明

本设备供专业人员使用。操作设备前，用户应阅读本说明手册，以及 Agilent 提供的任何其他信息。对于不遵守或部分不遵守说明、未经培训人员的不当使用、未经授权干扰设备，或者违反特定当地标准的操作导致的任何后果，Agilent 不承担任何责任。

MS40-S 是单极油封旋转式叶片泵，通过电子装置控制。

“Technical Information” 章节提供详细信息。

安装

安装准备工作

泵在运输过程中采用专用防护包装。如果包装出现运输过程中导致的损坏迹象，请联系当地销售办事处。

不带包装的泵总重量约 35 Kg。

打开泵包装时，务必不要掉落，避免任何突然撞击或冲击振动。

不要以未经授权的方式处置包装材料。材料完全可再生，符合 EEC 指令 94/62。

注意

正常环境暴露不会损坏泵，但仍然建议安装到系统之前，保持密闭，从而避免粉尘导致的任何污染。

注意

泵配备一些标准配件：

- 1 p 针“SUB-D”连接器 RS232（公头）
- 电源线。



图 13 MS40-S 包装

安装

不得在存在空气传播物质（雨、雪、冰）、粉尘、腐蚀性气体的环境，或者爆炸性环境或高火灾风险环境中安装或使用泵。

工作时，必须满足以下环境条件：

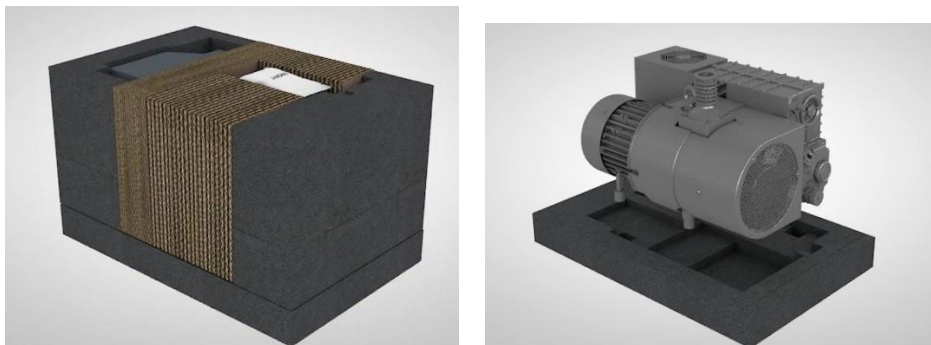
- 温度：+12 °C 至 +40 °C
- 相对湿度：0 ~ 95 %（无冷凝）

小心

泵启动前，装满润滑油，因为运输时泵内油箱空置。

小心

必须通过专用螺纹插孔将油注入外壳，不得通过吸入管路。

注意

务必确保油液位保持在泵侧液位计指示的 MIN 和 MAX 范围之间。

小心

必须在泵周围留足空气循环的空间；不允许将泵安装在空气不循环的密闭空间内。当泵超过 40 °C 的环境温度时，内部安全系统可能显示错误。

警告



保留管路入口和出口的保护盖，正确连接仪器和排出管路后再开启泵。

警告



安装时，尤其注意吸入法兰连接真空腔，排出管路未闭合（参见下图）。不得将泵用作压缩机。

不遵守这些注意事项将对机器和操作员造成危险。



图 14 法兰和管路

小心

检查电源电压和频率是否符合铭牌上指示的范围。

将泵连接到电源。

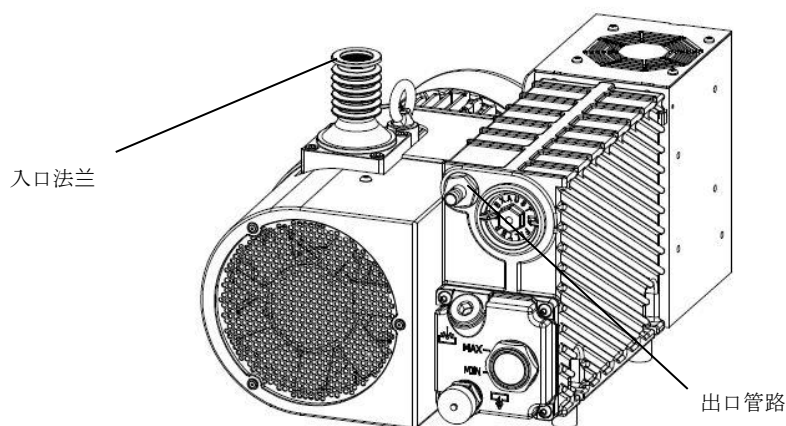
警告



安装泵时必须方便切断线路电压。

必须对泵使用随泵提供的电源线（也可作为配件提供）。

设置

启动泵前，检查油位。

警告



进行任何操作前，取下吸入和排出管路的保护盖。如果意外启动，泵内空气可能会迫使保护盖喷出来，给操作员造成危险。

MS40-S 安装

应如下所述安装泵：

- 将泵放在地上。此类安装没有特别说明，唯一例外是地面应尽可能平坦，适合承受泵（最好在混凝土地面上）及任何安装配件的重量。注意，泵在底板上稳定，应无需通过螺栓和螺丝固定至地面；使用橡胶支撑脚还可极大减少泵振动。

使用说明

- 泵离开地面。在此情况下，用户必须设计出一个合适的支撑结构，记住以下要点：
 - 支撑泵的平面应处于完全水平位置；
 - 结构坚固；
 - 应采取相应安全措施。

还应注意，将橡胶支撑脚更换为特殊防振支撑脚后，应使用螺丝固定至泵底座和支撑平面，将泵与支撑结构连接在一起。

将泵取出包装箱后，建议进行以下检查：

- a 确保泵在运输途中未发生任何损坏。
- b 检查没有裸露或松动的部件。

入口和排出管路

取下两个口的保护盖。使用带 OR 的对中环和夹法兰，将待排空系统连接到入口法兰。

注意

要确保可靠密封，请使用 NBR 或 FKM 材料的 OR 垫圈。

入口管道配备过滤筛，防止固体进入并损坏泵。

使用说明

注意

如果泵出的气体含有粉尘，建议在入口法兰前插入滤尘网。

注意

如果泵出的气体含有大量蒸气，建议在入口法兰前安装冷凝液分离器。

要充分发挥泵的性能，请仅使用直径不小于入口法兰直径的直短管道。

注意

如果使用刚性管道，最好使用柔性接头以避免对泵管路造成不应有的力。

应将排气口连接到专用管道，将废气排出到外界。

注意

内部油雾消除装置可避免泵运行时排出管道内的油污染周围大气。

小心

不得堵塞泵排出管路，否则可导致外壳压力过大，存在油箱破裂的风险。

启动和运行 MS40-S

启动电源开关，短暂自检后，泵将自动启动。要停止，必须关闭开关。或者，在串行模式下设置后，可以通过 RS232/485 串行通信提供合适命令，远程管理泵的启动和停止。

警告



泵设计用于惰性和非腐蚀性流体。严禁用于潜在爆炸性或易燃物质。

注意

如果用低温油启动泵，最初将听到超过正常水平的噪声；此噪声仅持续数分钟，直到油达到工作温度。

注意

风扇仅在特定温度下启动。

注意

泵在交付前已在工厂完成一次运行循环，没有关于正常运行的特别说明。

对于短暂间隔时间的反复工作循环，最好不要让泵关机。

MS40-S 的关机

泵的关机操作没有特别的流程：要关闭泵，操作电源开关即可。只有当电源开关关闭后，才能断开电源线。

维护

负责泵操作和维护的人员必须接受过充分培训，了解事故预防规定。

警告



接触高电压可导致死亡。始终特别小心，遵守现行事故预防法规。

警告



机器通电后，小心移动部件和高电压。

警告



如果长时间运行后对泵执行维护，请等待其冷却，因为外表面温度超过 60 °C。

警告



开始维护工作前，始终断开泵电源。在电源切断开关上放置一个特别警告标志：机器正在维护 - 请勿开启电源。完成后，取下安全警告。

警告



停止机器后不可马上更换油，因为此时油温非常高。

注意

将泵送回制造商进行维修前，必须填写泵说明手册附带的“Request for return”表并送至当地销售办事处。发货前，必须将该表的复印件放在泵包装内。

如果要报废泵，则必须按照特定国家标准进行处理。

使用说明

- **计划维护：**维持正常工作状态。

表 5

检查油位	每日（每次启动前）
换油	8.000 小时（轻度使用）
防回吸阀检查	6 个月
风扇盖清洁	6 个月

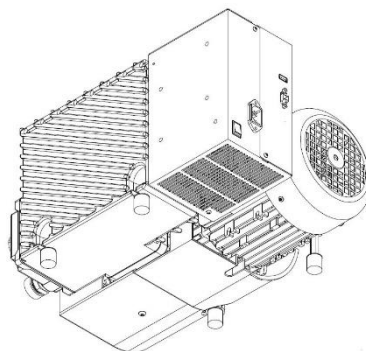
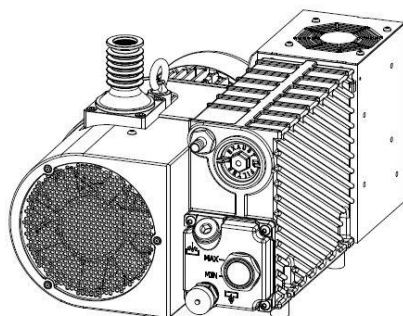

- **非计划维护：**恢复正常工作状态。

如果排出口存在油污，更换出口过滤网，或者每年更换一次。

注意

维修频率取决于流程和是否存在缩短泵使用寿命的物质（粉尘、研磨性物质、溶剂、水、化学腐蚀性物质）。

必须使用 AVF Platinum 油。使用其他油可改变泵的性能，可能导致泵损坏，在任何情况下，都将使保修失效。

使用说明

排出和注入塞的打开时间不得超过严格需要的时间。执行维护时，注意可能导致损坏的任何迹象，尤其是：

- 腐蚀迹象；
- 漏油；
- 接头或连接件松动。

维护技术人员必须：

- 了解与电机驱动泵工作事故预防有关的所有适用当地规定，并知道如何运用；
- 已经阅读并理解“安全规定”的所有章节；
- 熟悉泵的重要设计特性和工作；
- 了解如何使用和参考泵文档；
- 了解泵的正确运行；
- 记录泵运行过程中的任何异常，采取必要措施。

使用原厂备件。对于出现的所有问题，或订购备件，请咨询我们的服务部门。

Agilent Technologies Italia S.p.A.
Vacuum Products Division
Via F.lli Varian 54
10040 Leini, (Torino) - Italy
电话：+39 011 997 9111 传真：+39 011 997 9350
免费电话：00 800 234 234 00

“Technical Information” 章节介绍 MS40-S 换油和滤筒更换的正确过程。

清洁

小心

不得用酒精清洁泵的塑料或橡胶组件。

建议使用肥皂水溶液和超声波清洗机，在低于 100 °C 的温度下干燥所有已清洁的部件，去除表面水分。

处置

标签中的“WEEE”徽标含义。

按照 EC WEEE（废电子电气设备）指令应用以下符号。

此符号（仅在欧盟国家有效）表示所适用产品不得与家庭或工业垃圾一起处置，必须送至专门废弃物回收系统。因此，欢迎最终用户联系设备供应商（无论是母公司还是零售商），在检查销售合同条款后启动回收和处置流程。



图 15 “WEEE” 徽标

有关更多信息，请参考：

<http://www.agilent.com/environment/product/index.shtml>

服务

如果客户需要高级替换或维修服务，请联系当地经销商或直接发送邮件至

vpt-customer@agilent.com

vpl-customer@agilent.com

需要填写退货申请表才能将泵退回到安捷伦维修部门（在本手册末尾会提供）。

使用说明

6

取扱説明書

この説明書について	144
有効期限	144
定義と用語	145
注意、警告および注記の定義	145
警告記号	146
安全性	148
適切な取扱い	148
不適切な取扱い	149
警告メモ	150
注意メモ	151
防具	151
回転翼ポンプの安全ガイドライン。	153
搬送と保管	154
製品説明	154
設置	155
設置準備	155
設置	156
セットアップ	158
MS40-S 取付	158
吸入・排出接続部への接続。	159
MS40-S の起動と稼働	161
MS40-S の停止	162
メンテナンス	162
清掃	165

処分	166
サービス	167

この説明書について

有効期限

本説明書には、特に安全、操作手順およびユーザーに必要なメンテナンス手順のみの簡易メンテナンスに関連する考え方を参考に、MS40-S の使用方法をユーザーに説明します。

高度なメンテナンス（メンテナンス手順の個別訓練を受けた人員）に関連した各条項とあわせて、各セクションで説明するメンテナンス手順は、ユーザーは行わないでください。

正しい取付および始動/停止については、「Technical Information」セクションを参照してください。

技術的な使用方法に関する詳細は、「Technical Information」セクションを参照してください。

注記

- 1 本説明書には、MS40-S を使用する人員がすべて安全に使用でき、また機器使用寿命中に効率よく使用できるのに、役立つ情報が記載されています。
- 2 本説明書は、関連するすべての刊行物とあわせて、オペレータ/メンテナンス要員に分かりやすい、取り扱いしやすい場所に保管してください。

定義と用語

注意、警告および注記の定義

本説明書の 重要な参照項目のいくつかは、対比しやすい色で協調表示し、枠組みで囲っています。

警告



警告メッセージは、オペレータに対して、正しい操作をしない場合、重度の怪我を負う可能性があることを示すため、個別手順または操作方法への注意を向けるものです。

注意

注意メッセージは、その手順を順守しない場合、機器が破損する原因となる場合、その手順を実施する前に、表示されます。

注記

注記は、重要事項について注意を呼びかけ、各ステップについて詳細な状況を伝えることが目的です。

警告記号

下記は、MS40-S に関する警告と関連して表示される記号一覧です。各記号が示す危険事項もあわせて表示されます。

三角記号は、警告を表します。文書中に警告とあわせて表示される記号の意味は、次のとおりです。：



危険電圧



表面が熱い



一般的な危険



危険物質がある



圧搾の危険



切断の危険



保護手袋着用



個人防護装置装着



事故防止靴着用



欧州適合宣言



電源オン



電源オフ













電気電子機器廃棄物 (WEEE)

取扱説明書

以下の記号は、機器に貼付する警告ラベルに使用することがあります。この記号を使用する場合は、警告ラベルが示す正しい手順について、関連する操作または保守説明書を参照してください。



下記の記号は参照のため、機器に表示されています。

	電源オン
	電源オフ
	オイルボトル
	重量
	生産日
	危険電圧
	表面が熱い
	一般的な危険
	CE 認定
	CSA 認定
	RoHS 中国認定
	電気電子機器廃棄物 (WEEE)

安全性

本セクションには、一般的に、および機械の各使用状況に関連して準拠および順守に必要な機械類指令 2006/42/EC での規定事項が記載されています。

ここでの記載事項および本説明書に記載のその他手順に準拠しない場合、デザインフェーズで規定の安全条件が非効率となり、機械の操作担当者に事故が発生する原因となる場合があります。

Agilent Technologies では、技術説明書に記載の安全規則に準拠しない結果発生する、オペレータまたは第三者による機械破損あるいは身体への安全に対して全責任を免責とします。

適切な取扱い

本説明書には、機器が安全に作動するたえに順守が必要な重要警告事項および安全事項が記載されています。

本説明書に記載の製品は、手順で説明した用途部分専用です。本説明書では、本製品の使用および操作に関する必須要件および安定動作上必要な安全対策も示しています。Agilent Technologies では、本説明書に記載した以外の用途、あるいは必須要件と安全対策を順守しない用途については一切保証しません。また一切責任を負いかねます。

本製品は、破損または個人の怪我の原因とならない状態で必要な安全対策を講じることができる、有資格要員のみが使用してください。本製品で使用するアクセサリおよび設備はいずれも、Agilent Technologies が提供または承認したものでなければなりません。

調節またはメンテナンス操作はいずれも、リスクを熟知した専門技術者が実施しなければなりません。

本製品の修理はいずれも、Agilent 公認要員が専属で実施しなければなりません。

不適切な取扱い

Agilent Technologies では、MS40-S を不適切に取り扱ったことに起因する責任を一切放棄します。

取扱いが不適切な場合、責任ならびに保証請求はすべて、無効とする原因となります。

ポンプ操作およびメンテナンス担当要員は十全な訓練を受け、事故防止規則を認識する必要があります。本セクションで記載する事故防止に関する注意事項は、オペレータの損傷およびポンプへの破損を避けるため、ポンプの操作およびメンテナンス中は常に順守してください。これらの注意事項は、警告および注意メモの形で表示されます。

警告



操作手順、技術情報および注意事項は、正しく順守および/または実行されない場合、オペレータ個人が怪我を負う原因となる場合があります。

注記

リテンションスプリングを使用して、主電源ケーブルを IEC320 ソケットに固定します。

注意

操作手順、技術情報および注意事項は、正しく順守および/または実行されない場合、ポンプが破損する原因となる場合があります。

警告メモ

- 高電圧に接触すると、死に至る場合があります。常に特別な注意の上、有効な事故防止規制を順守してください。
- 電源コードは常に、メンテナンス作業前に、電源装置からポンプに接続してください。電源装置ブレーカースイッチ上には、特別警告記号を貼付してください。機械メンテナンス中 - 電源をオンにしないでください。
- ポンプを相当長時間稼働した後でメンテナンス作業を実施する場合、外装面の温度が 60 ° C を超えている場合があるため、十分な時間をかけ温度を下げてください。
- ポンプを保護接地に接続しないと、オペレータが重度の怪我を負う原因となる場合があります。接地が接続されているか、規格を準拠しているかを常に確認してください。
- ポンプおよびその構成部品を掃除する場合は、引火性または有毒溶剤の使用は避けてください。できれば、超音波洗浄機で石鹼水を使用し、残留水分をすべて除去するため、洗浄部品すべてを 100 ° C 以下の温度で注意ながら乾燥させることを推奨します。
- 火災が発生した場合、ポンプに水をかけないでください。電源をオフにして、CO2 消火器を使用してください。
- フランジを慎重に点検し、嵌合せ面に埃、オイル、汚れまたは欠損がないかを確認してから、必要な接続を行ってください。
- 修理作業が終了したら、接合部と継手が正しくロックされているかを確認してから、ポンプを再始動してください。
- 機構に巻き込まれる可能性がある、および/または伝導体（チェーン、プレスレットなど）として作用する可能性があるものは着用しないでください。
- 使用する工具は完全に作動している状態か、また必要な場合は、絶縁グリップがあるかを確認してください。ケーブルの絶縁物およびテスト設備の伝導体に破損の兆候がないかをチェックしてください。
- オイルがまだ高温状態のままである可能性があるため、機械オイルは、停止直後に交換しないでください。

注意メモ

- ポンプが故障した後で、再起動する場合は、起動前にポンプを点検し、破損の兆候がないかを丁寧にチェックしてください。
- 正常に作動し、各作業専用の工具のみを使用してください。使用する工具が不適切あるいは効果的ではない場合、重度の損傷を負う原因となる場合があります。
- 潤滑油を常時チェックし、ポンプ全体に適切に分配されているかを確認してください。潤滑が不十分な場合、ポンプが大きく破損する場合があります。
- 部品を取り外す場合は、再組立のときに適切な順序で組み立てられるように、何かのマークを付けてください。
- ポンプ内部のシート、また機械研磨面の加工済シャフトに引っかき傷や溝がないかチェックしてください。多少の引っかき傷や研磨は、非常に微細なエメリー紙または軽く研磨して、解消することができます。
- グループをまとめる前に、内部と嵌合せ面上にオイルを少し広げます。すべてのシールを元の予備品と交換してから、コンポーネントをもう一度組み立てます。

防具

ポンプシステムのメンテナンス操作をしている、または実施しているオペレータの防具は常に、実施中の操作タイプに十分対応できなければなりません。また、機械を使用する国の政府官庁による安全要件を順守しなければなりません。

通常、オペレータは MS40-S の取扱い中、および設置作業中、事故防止靴を着用しなければなりません。

警告

メンテナンスまたは設置中の有害物質による健康被害。



- プロセス特長により異なりますが、真空ポンプのコンポーネントまたは作動液は、毒性、反応性または放射性物質により汚染される場合があります。
- メンテナンスおよび修理中、または再設置中は、十分な防具を着用してください。

警告

落下物による怪我のリスク。



真空ポンプを手で搬送させる場合は、荷物が下に滑落し危険です。

- 小型および中型の真空ポンプの場合も、両手で運んでください。
- 重量が 20 kg を超える器具は、適切なリフティング装置で搬送してください。
- 指令 EN 347 にしたがって、爪先が鋼製の安全長靴を着用してください。

注意



鋭利な先端部による怪我のリスク。

- ポンプの保守作業前、またはポンプをシステムに取り付ける、あるいは取り外す前に、ポンプが完全に停止するまで待ってください。
- 高真空フランジ内部で直接操作しないでください。
- 必要な場合は、EN 420 にしたがって、保護手袋を着用してください。

回転翼ポンプの安全ガイドライン。

オイル潤滑した回転翼ポンプは、作動温度が高温になる可能性があります。そのため、どのようなタイプのメンテナンスでも、作業前に、ポンプの温度が下げられることを推奨します。

- メーカー指定以外の方法で器具を使用する場合、当該器具による保護の効果がなくなる場合があります。
- ポンプは常に、所定のリングボルトを使用して、搬送してください。
- ポンプは正位置に設定し、偶発的な不具合が発生しないように、十全の注意を払ってください。

警告



操作後にポンプを取り扱い必要がある場合、外装面の温度が 60°C を超えている場合があるため、先に時間をかけて温度を下げてください。

警告



器具への破損を避け、また作業員の怪我を防止するため、本説明書に記載の設置方法を厳守してください!

搬送と保管

ポンプは、段ボール箱に入れて顧客向けに出荷されます。

ポンプの総重量は、梱包を除き、約 35 kg です。

ケースは、適切なリフティング器具を使用して、慎重に取り扱ってください。

注意

ケースを移動させるときは、リフティング器具にしっかり固定されていること、および同器具の強度が本製品の重量を支えるのに十分であることを確認してください。

ポンプの動作環境は、従来型の産業環境です。当然、腐食性蒸気または過熱がある場所はもつとも避けます。

最適な室温は 12 ° C ~ 40 ° C です。温度がこの範囲に収まらない場合は、必要な変更について、Agilent 技術サービスまでご連絡ください。

ポンプの搬送および保管時は、下記の環境要件を超えないようにしてください。

- 温度： -20° ~ +70 ° C
- 相対湿度： 0 ÷ 95 % (結露なし)

製品説明

この機器は、専門家による使用を対象としています。ユーザーは Agilent 提供の本取扱説明書およびその他追加情報をよく読んでから、本機器を操作してください。Agilent は、一部であっても、本説明書に準拠しないことにより発生する事象、訓練を受けていない者による不適切な取扱い、本機器に関する未承認の干渉あるいは各地域の規格での規定事項に反した行動が原因の事象には一切責任を負いかねます。

MS40-S は、電子機器制御によるシングルステージ、回転翼ポンプオイル（シール付き）です。

詳細は、「Technical Information」セクションに記載されています。

設置

設置準備

ポンプは特別保護パックに入れて提供します。搬送中に発生した可能性がある破損の兆候が見えた場合は、地域の販売事務所にお問い合わせください。

ポンプの総重量は、パックを除き、35 Kg です。

ポンプを開封する場合は必ず、落下させないでください。またポンプへの急激な衝撃あるいは衝撃による振動を避けてください。

梱包材を認定外の方法で廃棄処分しないでください。材料は 100 % 再生可能で、EEC 指令 94/62 に準拠しています。

注記

通常環境で使用しているかぎり、ポンプが破損することはありません。ただ、どのような形であれ埃で汚れるのを防止するため、システム内に設置するまでは開封しないで保管することをお勧めします。

注記

ポンプには、標準アクセサリが付属しています。

- 1 p ピン "SUB-D" コネクタ、RS232 用 (オス)
- 主電源コード



図 16 MS40-S パッケージ

設置

ポンプは大気中物質（雨、雪、氷）、埃、侵襲性気体、または爆発雰囲気あるいは火災リスクが高い環境には設置または使用しないでください。

操作中、下記の環境条件を順守してください。

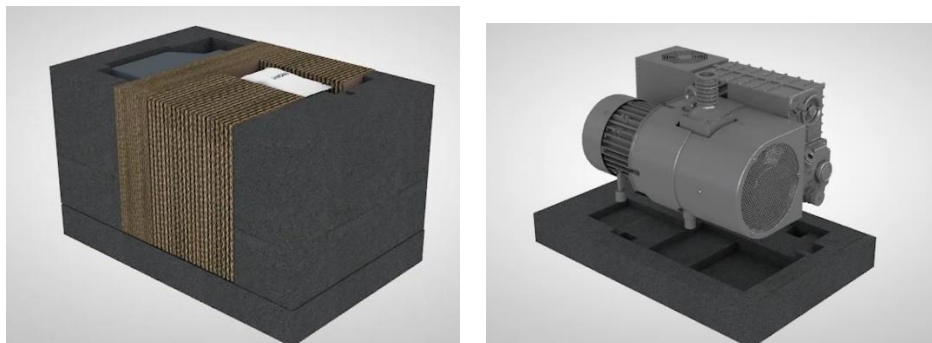
- 温度: $+12^{\circ}\text{C} \sim +40^{\circ}\text{C}$
- 相対湿度: $0 \div 95\%$ (結露なし)

注意

ポンプは空の状態配送されますので、起動前に、潤滑油を充填してください。

注意

オイルは、特殊ネジ留めプラグホールからケースに注入し、注入に吸入ラインは使用しないでください。

注記

オイルレベルが、ポンプ側部の水準器が示す最小値と最大値の範囲にあることが重要です。

注意

空気が適切に循環できるように、ポンプ周辺はすべて広い空きスペースを確保することが義務付けられています。空気循環のない、密閉状態にポンプを挿入しないでください。内蔵安全システムにより、ポンプは周囲温度 40 ° C を超えた場合は、エラーが発生する可能性があります。

警告



保護キャップは、吸入・排出接続部に取り付けた状態にし、当該部がそれぞれ、機器および排出ラインに適切に接続されるまで、ポンプの電源をオンにしないでください。

警告



設置中は、吸引フランジが真空チャンバーに接続され、排出接続部が閉じていないかに最大の注意を払ってください（次図を参照してください）。ポンプは、コンプレッサとして使用しないでください。

以上の注意事項を順守しない場合、機械とオペレータに危険が及ぶ可能性があります。



図 17 フランジと接続部

注意

お使いの電源の主電圧と周波数がデータプレートに記載のレンジに対応しているかをチェックしてください。

ポンプを電源装置に接続します。

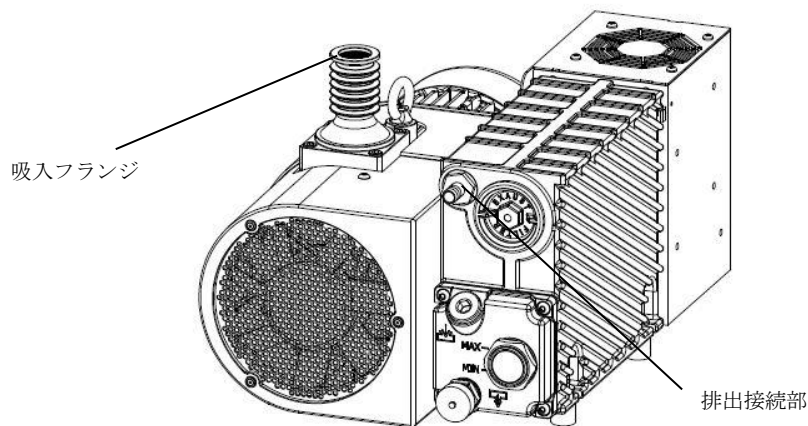
警告



ポンプは、ライン電圧を干渉しやすいように設置してください。

ポンプは、同ポンプに付属のメインケーブルとあわせて使用してください（アクセサリとしても利用可）。

セットアップ

ポンプは、起動する前に、オイルレベルをチェックしてください。

警告



他の操作をする場合は、その前に、吸引・排出接続部の保護キャップを外してください。偶発的に起動した場合、ポンプ内の空気が暴発して保護キャップを押し上げ、オペレータが怪我をする場合があります。

MS40-S 取付

ポンプを正しく設置する手順は以下のとおりです。

- ポンプを地面に置く。このタイプの設置については、特に手順はありません。ただし、床面（最適なのはコンクリート床）はできるかぎり平らで、ポンプ重量およびその上に取り付けたアクセサリへの耐用に適している必要があります。ポンプが基台上で安定していること、床面にボルトとネジで固定

する必要がないこと、およびゴム脚部を使用すると、ポンプへの振動およびポンプからの振動が大幅に抑えられることに留意してください。

- 地面から離して置く。この場合、ユーザーは、適切な支持構造物を設計し、次のポイントに注意してください。
 - ポンプを支える面が完全に水平でなければならないこと。
 - 構造物の強度が十分頑丈であること。
 - 関連する安全上に注意事項を適用すること。

ポンプは、ゴム脚部を、ポンプ台と支持面にネジ留めが必要な特殊振動防止脚部に交換した後、支持構造物に取り付ける必要がありますので、注意してください。

ポンプ梱包ケースから取り出した後、下記項目をチェックすることをお勧めします。

- a 出荷後、ポンプに破損がないかの確認。
- b 覆いがない、または緩んだ部品がないかのチェック。

吸入・排出接続部への接続。

両ポートからの保護キャップの取外し。OR 付きセンタリングリングとクランプフランジを使用した、吸入フランジから排出するシステムの接続。

注記

高信頼のシーリング保証がある場合は、NBR または FKM に OR ガasketを使用します。

吸入ダクトには囲込みフィルターが付き、固体部がポンプに侵入して破損するのを防止します。

注記

吸い出す気体に埃が含まれている場合、吸入フランジ前に埃フィルターを差し込むことをお勧めします。

注記

吸い出す気体に多量の蒸気が含まれている場合、吸入フランジ前に、凝縮セパレータを入れることをお勧めします。

ポンプ機能を最大限活用するには、直径が吸入フランジより小さくない、短い、直線パイプのみを使用します。

注記

硬質パイプを使用する場合は、ポンプの接続部が不当に加圧されないように、フレキシブルな接合部を使用するのがよいでしょう。

排気ガスは、排出ポートから専用パイプに接続して、外部に取り出してください。

注記

内部オイルミストエリミネーターは、ポンプ作動中の排出ダクトにあるオイルにより、周囲大気内の汚染を防ぎます。

注意

ポンプの排出ラインは絶対塞がないでください。ケースが過剰に加圧される原因となり、オイルタンクが破損するおそれがあります。

MS40-S の起動と稼働

電源スイッチを起動すると、短い自己点検フェーズに続き、ポンプが自動的に始動します。停止するには、スイッチをオフにしてください。また、ポンプの始動と停止は、RS232/485 シリアル通信で常時提供される適切なコマンドを使用して、シリアルモードに設定後、シリアル通信からリモート管理できます。

警告



ポンプは、慣性または非侵蝕性液体で作動するように設計されています。爆発性または引火性物質の可能性のあるものの使用は厳禁です。

注記

ポンプを冷温オイルで起動した場合、初回は通常以上のノイズが発生しますが、この状態が継続するのは、ポンプが作動温度になるまでの数分程度です。

注記

ファンは、一定温度でのみ作動します。

工場での稼働サイクル完了後にお客様に配送されるポンプは、通常作動については特段手順はありません。

注記

途中短い間隔をあげ、作業サイクルを繰り返す場合、ポンプは停止しないほうがよいでしょう。

MS40-S の停止

ポンプをオフにする特別の手順はありません。ポンプをオフにするには、主電源スイッチを使用します。主電源スイッチをオフにした状態で初めて、電源装置をメインケーブルから外します。

メンテナンス

ポンプ操作およびメンテナンス担当要員は十全な訓練を受け、事故防止規則を認識している必要があります。

警告



高電圧に接触すると、死に至る場合があります。常に特別な注意の上、有効な事故防止規制を順守してください。

警告



機械に通電したら、可動部と高電圧に注意してください。

警告



長時間稼働した後でポンプのメンテナンスが必要な場合は、外面の温度が 60 ° C を超えている場合があるため、そのまま置いて温度を下げてください。

警告



メンテナンス作業を開始する場合は、その前に必ず、ポンプを電源装置を外してください。電源装置ブレーカースイッチ上には、特別警告記号を貼付してください。機械メンテナンス中 - 電源をオンにしないでください。終了したら、安全警告を外します。

警告



オイル温度がまだ高い場合があるため、機械の停止直後は、オイル交換を行わないでください。

注記

ポンプを修理のため製作者に返却する場合は、その前に、本説明書に付属の「Request for return」シートに記入し、地域の販売事務所に送付してください。出荷前に、ポンプパッケージのシートのコピーを挿入してください。

ポンプをスクラップにする場合は、各国の規定にしたがって処分してください。

取扱説明書

- 予約メンテナンス：公称操作状態の維持。

表 6

オイルレベルチェック	日次（毎始動前）
オイル交換	8,000 時間（軽度用途）
サックバック防止バルブのチェック	6 ヶ月
ファンカバーの清掃	6 ヶ月

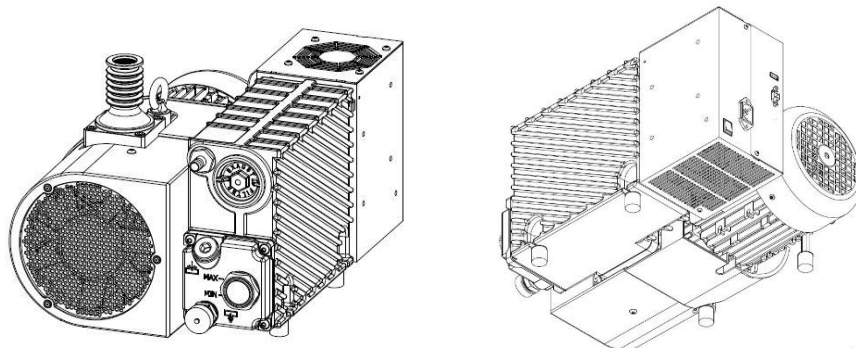

- 予約なしメンテナンス：公称作動状態の復元。

排出部のオイルミストの場合、または年1回排出フィルター交換。

注記

修理実施回数は、ポンプ寿命を縮めるプロセスと物質の有無によって異なります（埃、研磨物、溶剤、水、化学浸襲性物質）。

AVF プラチナオイルのみ使用。想定以外のオイルを使用すると、ポンプ性能が変更され、ポンプが破損する可能性があり、いずれの場合も、保証は無効になります。

取扱説明書

ドレンとフィルタープラグは、必要以上に開放状態にしないでください。メンテナンスを実施する場合、特に、下記のものなど、故障前に発生している可能性がある信号をすべて確認してください。

- 腐食の痕跡;
- オイル漏れ;
- スラック接合部または継手。

メンテナンス技術者には以下が求められます。

- モーター駆動ポンプで作業中の事故防止に関して適用されるすべての地域指令を確認し、その適用方法を知っている。
- 「安全規則」のセクションをすべて読んで理解している。
- ポンプの必須設計機能と操作を熟知している。
- ポンプ取り扱い説明書の使用方法および参照方法を知っている。
- ポンプが適切に作動しているかを気にする。
- ポンプの作動中、異常な点をメモし、適切なところで、必要な措置を講じる。

正規の予備品を使用する。発生する問題のすべて、および予備品の注文は、当社サービス部までお問い合わせください。

Agilent Technologies Italia S.p.A.

真空製品部門

Via F.lli Varian 54

10040 Leini, (Torino) - Italy

電話: +39 011 997 9111 Fax: +39 011 997 9350

フリーコール: 00 800 234 234 00

MS40-S オイル交換およびフィルターカートリッジ交換の正しい手順は、「Technical Information」セクションに記載してあります。

清掃

注意

ポンプのプラスチックまたはゴム部分はアルコールで清掃しないでください。

できれば、超音波洗浄機で石鹼水を使用し、残留水分をすべて除去するため、洗浄部品すべてを 100 ° C 以下の温度で注意ながら乾燥させることを推奨します。

処分

ラベルに記載の“WEEE” ロゴの意味。

下記の記号は、EC WEEE（電気電子機器廃棄物）指令にしたがって適用されま
す。

この記号（EC 諸国内のみで有効）は、この記号が適用される製品は、通常の家
庭ゴミとあわせて処分してはいけないこと、また個別廃棄物回収システムに送付
しなければならないことを表します。そのため、エンドユーザーは、親会社か小
売業者かに関係なく、当該機器のサプライヤに連絡の上、契約上の販売条件の確
認後、回収および処分プロセスを開始することが求められます。



図 18 ロゴ“WEEE”

詳細は、下記サイトを参照してください。

<http://www.agilent.com/environment/product/index.shtml>

サービス

お客様が最新交換サービスまたは修理サービスが必要な場合は、現地代理店もしくは下記まで直接ご連絡ください：

vpt-customer@agilent.com

vpl-customer@agilent.com

返品フォームの申請の完了には、サービス提供のためにお客様のポンプをアジレント・テクノロジー株式会社へ返送する必要があります。（このマニュアルの最後に提供されています）。

取扱説明書

7

Instructions for Use

About this manual	170
Validity	170
Definitions and terminology	171
Definition of Caution, Warning and Note	171
Warning Symbols	172
Safety	174
Proper use	174
Improper use	175
Warning notes	176
Caution notes	177
Protective equipment	177
Safety guideline for rotary vane pumps	179
Transport & Storage	180
Product description	180
Installation	181
Preparation for installation	181
Installation	182
Set-up	184
MS40-S mounting	184
Connections to the inlet and exhaust connections	185
Starting and running the MS40-S	187
Stop of MS40-S	188
Maintenance	188
Cleaning	191
Disposal	192

About this manual

Validity

This manual lists the instructions for the users of the MS40-S, with particular reference to the notions relating to safety, operation and first level maintenance, limited to maintenance operations for which the user is responsible.

The maintenance operations, illustrated in the specific sections, with specific provisions relating to the higher level of maintenance (personnel specifically trained for maintenance operations) must not be carried out by the user.

For a correct installation and start/stop, please refer to " Technical Information " section.

For more detailed technical use, please refer to "Technical Information" section.

NOTE

- 1** This manual contains useful information so that all personnel using the MS40-S can operate it safely and guarantee perfect efficiency, for its entire life span.
- 2** Keep this manual, together with all the related publications, in an accessible place known to all operators/maintenance personnel.

Definitions and terminology

Definition of Caution, Warning and Note

Some important references of this manual are highlighted and framed in contrasting color.

WARNING



Warning messages draw the operator's attention to a specific procedure or practice which, if not performed correctly, could result in serious personal injury.

CAUTION

Caution messages are displayed before procedures which, if not observed, could cause damage to the equipment.

NOTE

Notes are intended to call attention to important information and provide more detail regarding specific steps.

Warning Symbols

The following is a list of symbols that appear in conjunction with warnings on the MS40-S. The hazard they describe is also shown.

A triangular symbol indicates a warning. The meanings of the symbols that may appear alongside warnings in the documentation are as follows:



Dangerous voltages



Hot surface



Generic hazard



Presence of dangerous substances



Crushing hazard



Cutting hazard



Wear protective gloves



Wear personal protective equipment



Wear accident-prevention shoes



European Declaration of Conformity



Power ON



Power OFF















Waste Electrical and Electronic Equipment

Instructions for Use

The following symbol may be used on warning labels attached to the instrument. When you see this symbol, refer to the relevant operation or service manual for the correct procedure referred to by that warning label.



The following symbols appear on the instrument for your information.

	Power ON
	Power OFF
	Oil bottle
	Weight
	Production date
	Dangerous voltages
	Hot surfaces
	Generic hazard
	CE certification
	CSA certification
	RoHS China certification
	Waste Electrical and Electronic Equipment

Safety

This section contains the information, prescribed by the Machinery Directive 2006/42/EC, which is essential for the compliance and observance of the safety regulations both generally and in relation to the specific use of the machine.

Failure to comply with these instructions and the other instructions contained in this manual may render the safety conditions envisaged in the design phase inefficient and cause accidents to those operating the machine.

Agilent Technologies declines all responsibility for damage to the machine or for the physical safety of the operator or third parties deriving from the non-observance of the safety rules indicated in the technical documentation.

Proper use

This manual contains important warnings and safety instructions to be observed in order for the unit to work safely.

The product described in this manual is intended exclusively for the area of application specified in the instructions. The manual also provides indications regarding the essential requirements for the application and operation of the product as well as the safety measures that can be adopted to guarantee regular operation. Agilent Technologies does not provide any guarantee or assume any responsibility for applications other than those described in this manual or in which the essential requirements and safety measures are not respected.

The product must only be used by qualified personnel who are able to take the necessary safety measures under conditions that do not cause damage or injury. Any accessories and equipment used with the product must be supplied or approved by Agilent Technologies.

Any adjustment or maintenance operation must be performed by a professional technician informed about the risks.

Repairs on the product must be carried out exclusively by Agilent authorized personnel.

Instructions for Use

Improper use

Agilent Technologies declines all responsibility, deriving from the improper use of the MS40-S.

Improper use will cause all claims for liability and warranties to be forfeited.

Personnel responsible for pump operation and maintenance must be well-trained and must be aware of the accident prevention rules. The accident prevention precautions contained in this section must be continuously respected during operation and maintenance of the pump to avoid damage to operators and to the pump. These precautions are provided in the form of WARNING and CAUTION notes.

WARNING



Operating procedures, technical information and precautions which, if not respected and/or implemented correctly may cause body harm to operators.

NOTE

Use the Retention Spring to secure the mains cable into the IEC320 socket.

CAUTION

Operating procedures, technical information and precautions, which, if not respected and/or implemented correctly, may cause damage to the pump.

Warning notes

- Death may result from contact with high voltages. Always take extreme care and observe the accident prevention regulations in force.
- Always disconnect the power cord from the power supply to the pump before maintenance work. Place a special warning signs over the power supply breaker switch: MACHINE UNDERGOING MAINTENANCE - DO NOT POWER ON.
- If you are performing maintenance after the pump has been operating for a considerable time, allow sufficient time for it to cool as the external surface temperature may be in excess of 60 °C.
- Failure to provide the pump with a protection earth connection may cause serious damage to operators. Always ensure that there is an earth connection and that it complies with the standards.
- When cleaning the pump and its component parts, avoid the use of flammable or toxic solvents. The recommendation is to use a soap and water solution, preferably in ultrasound washing machines, taking care to dry all the cleaned parts at temperatures under 100 °C in order to eliminate residual moisture.
- In case of fire, do not throw water on the pump. Switch the power off and use CO2 extinguishers.
- Carefully inspect the flanges to ensure that there is no dust, oil, dirt or defects of the mating surfaces, before making the required connections.
- Ensure that all joints and couplings are locked correctly before starting the pump again after repair work.
- Do not wear any objects that may become entangled in the mechanisms and/or act as conductors (chains, bracelets, etc.).
- Ensure that the tools to be used are in perfect working condition and have insulating grips, where necessary. Check that the insulating material of the cables and that the conductors of the test equipment do not show any signs of damage.
- Do not replace the oil immediately after stopping the machine as the oil may still be at high temperature.

Instructions for Use

Caution notes

- Before putting the pump back into operation after a breakdown, inspect it and check carefully for any other signs of damage.
- Use only tools that are in perfect working order and specially designed for the job; use of inappropriate or ineffective tools may cause serious damage.
- Always check the lubricant and that it is properly distributed through the pump; inadequate lubrication may damage the pump seriously.
- Give the parts some form of marking as you strip them down to ensure that you reassemble them again in the proper order.
- Check that there are no scratches or grooves on the machined shafts, in their seats inside the pump or on machine-ground surfaces. Slight scratches and abrasions may be eliminated with very fine emery paper or by a little light grinding.
- Before putting a group together, always spread a little oil over inner parts and mating surfaces. Replace all seals with original spare parts before reassembling components.

Protective equipment

The protective equipment of the operators who are operating or executing the maintenance of the pumping system must always be adequate for the type of operation being executed. Furthermore, it must comply with the safety requirements of the legislation in force in the country in which the machine is used.

In general, the operator must wear accident-prevention shoes while handling the MS40-S and during installation.

Instructions for Use

WARNING

Danger to health by hazardous substances during maintenance or installation.



- Depending on the process peculiarity, vacuum pumps, components or operating fluids can be contaminated by toxic, reactive or radioactive substances.
- Wear adequate protective equipment during maintenance and repairs or in case of reinstallation.

WARNING

Risk of injury through falling objects



When transporting vacuum pumps by hand, there is a danger through loads slipping and falling down.

- Carry small and mid-size vacuum pumps two-handed.
- Any equipment heavier than 20 kg should be transported using a suitable lifting device.
- Wear safety shoes with steel toe cap according to directive EN 347.

Instructions for Use

CAUTION



Risk of injury through sharp edges

- Before servicing the pump or before any mounting/ dismantling action of the pump from the system, wait for the complete standstill of the pump.
- Do not operate directly inside the high vacuum flange.
- If necessary, wear protective gloves according to EN 420.

Safety guideline for rotary vane pumps

Oil-lubricated rotary vane pumps can reach high operating temperatures. It is therefore recommended to let the pump cool down before performing any type of maintenance.

- If the equipment is used in a manner not specified by the manufacturer, the protection provided by the equipment may be impaired.
- Always carry the pump by means of the ring-bolt provided.
- The pump must be set in position taking the upmost care in order to avoid accidental falls.

WARNING



In case of a need to handle the pump after a period of operation, it must be left to cool first as the external surface temperature may be in excess of 60 °C.

WARNING



To avoid damage to equipment and to prevent injuries to operating personnel the installation instructions as given in this manual should be strictly followed!

Transport & Storage

The pumps are shipped to the customer inside cardboard boxes.

Total weight of the pack, including the pump, is about 35 kg.

The case must be handled with care, using appropriate lifting equipment.

CAUTION

When moving the case, ensure that it is securely bound to the lifting equipment and that the equipment is strong enough to support the weight.

The pump's working environment is a traditional industrial environment. Naturally sites with corrosive vapors or excessive heat are best avoided.

Room temperature should ideally be between 12 °C and 40 °C. If the temperature is not inside this range, consult Agilent technical service for the changes required.

When transporting and storing the pumps, the following environmental requirements should not be exceeded:

- temperature: from -20° to +70 °C
- relative humidity: 0 ÷ 95 % (non-condensing)

Product description

This equipment is destined for use by professionals. The user should read this instruction manual and any other additional information supplied by Agilent before operating the equipment. Agilent will not be held responsible for any events occurring due to non-compliance, even partial, with these instructions, improper use by untrained persons, non-authorized interference with the equipment or any action contrary to that provided for by specific local standards.

The MS40-S are single-stage, rotary vane pumps oil sealed, controlled by an electronic unit.

Detailed information is supplied in the "Technical Information" section.

Installation

Preparation for installation

The pump is supplied in a special protective packing. If this shows signs of damage which may have occurred during transport, contact your local sales office.

Total weight of the pump, without the pack, is approx. 35 Kg.

When unpacking the pump, be sure not to drop it and avoid any kind of sudden impact or shock vibration to it.

Do not dispose of the packing materials in an unauthorized manner. The material is 100 % recyclable and complies with EEC Directive 94/62.

NOTE

Normal exposure to the environment cannot damage the pump. Nevertheless, it is advisable to keep it closed until it is installed in the system, thus preventing any form of pollution by dust.

NOTE

The pump is provided with some standard accessories:

- 1 p pins "SUB-D" connector for RS232 (male)
 - mains supply cord.
-

Instructions for Use

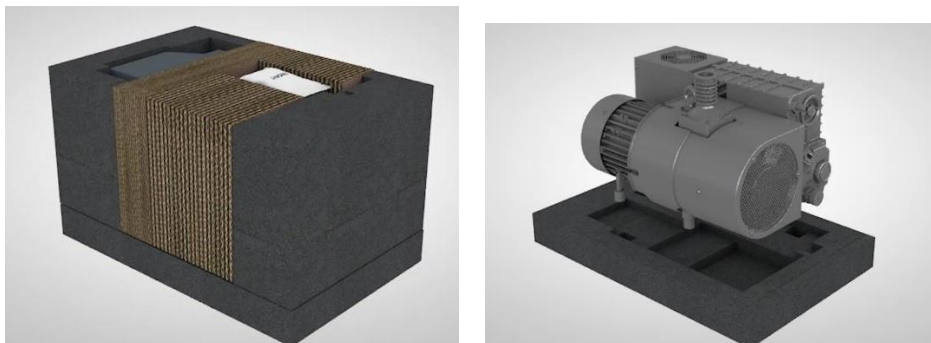

Figure 19 MS40-S packaging

Installation

Do not install or use the pump in an environment exposed to atmospheric agents (rain, snow, ice), dust, aggressive gases, or in explosive environments or those with a high fire risk.

During operation, the following environmental conditions must be respected:

- temperature: from +12 °C to +40 °C
- relative humidity: 0 ÷ 95 % (non-condensing)

CAUTION

Before starting the pump, fill up with lubricating oil as the pump is delivered empty.

CAUTION

Oil must be poured into the casing through the special threaded plughole and NOT through the suction line.

NOTE

It is important that the oil level stays within the range MIN and MAX that is indicated by the level gauge on the side of the pump.

Instructions for Use

CAUTION

It is mandatory to leave ample free space all around the pump in order to allow proper air circulation; inserting the pump in a closed volume without air circulation is not allowed. For an internal safety system, the pump exceeded the ambient temperature of 40 °C, could show an error.

WARNING



Keep the protective caps placed on the inlet and exhaust connections and do not switch on the pump until they are properly connected to the instrument and the exhaust line respectively.

WARNING



During installation, pay maximum attention that the suction flange is connected to the vacuum chamber and the exhaust connection is not closed (see the following figure). The pump must not be used as a compressor.

Non-observance of these precautions may be dangerous for the machine and the operator.

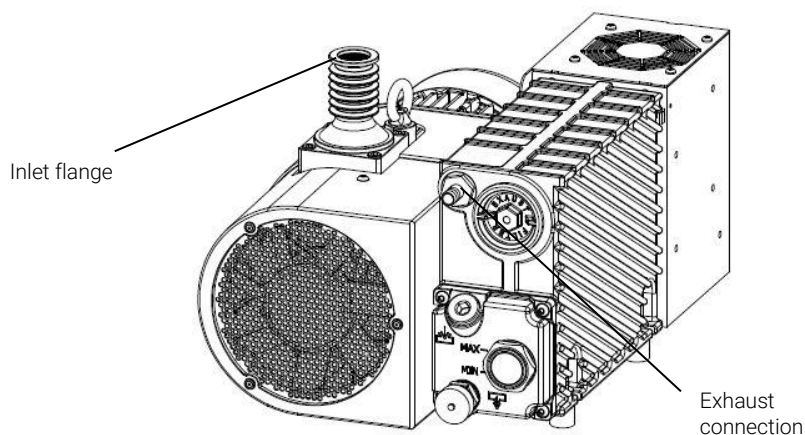

Figure 20 Flanges and connection

Instructions for Use

CAUTION

Check that your electrical mains voltage and frequency corresponds to the range indicated on the data plate.

Connect the pump to the power supply.

WARNING



The pump must be installed in a way that allows an easy interruption of the line voltage.

The pump must be used with the mains cable supplied with the pump (also available as an accessory).

Set-up

Before starting the pump, check for oil level.

WARNING



Take out the protective caps on the suction and exhaust connections before doing anything else. In the event of an accidental start-up, the air inside the pump could violently expel the protective caps and harm the operator.

MS40-S mounting

Setting the pump in position should be performed as follows:

- Pump laid on the ground. There are no special instructions for this type of installation, except that the floor should be as flat as possible and suited to bear the weight of the pump (it should ideally be a concrete floor) and of any

Instructions for Use

accessories mounted on it. Note that the pump is stable on its base plate and it should not be necessary to anchor it to the floor with bolts and screws; also vibrations to and from the pump are greatly reduced by the use of rubber feet.

- Pump off the ground. In this case, the user must design a suitable support structure, remembering the following points:
 - the plane supporting the pump must be perfectly horizontal;
 - the structure should be adequately rigid;
 - the relevant safety precautions should be applied.

Note also that the pump should be attached to the supporting structure after replacing the rubber feet with special anti-vibration feet, which should be screwed to the pump base and to the supporting plane.

After taking the pump out of its packing case, you are advised to make the following checks:

- a Ensure that the pump has not suffered any damage during shipping.
- b Check that there are no uncovered or loose parts.

Connections to the inlet and exhaust connections

Remove the protective caps from both ports. Connect the system to be evacuated to the inlet flange, using a centering ring with OR and a clamp flange.

NOTE

For guaranteed reliable sealing, use an OR gasket in NBR or FKM.

The inlet duct is equipped with a sieve filter preventing solid parts from entering and damaging the pump.

Instructions for Use

NOTE

When the gases to be pumped out contain dust, it is advisable to insert a dust filter before the inlet flange.

NOTE

When the gases to be pumped out contain large quantities of vapor, it is advisable to include a condense separator before the inlet flange.

To make best use of the pump's capacity, use only short, straight piping, with a diameter not smaller than that of the inlet flange.

NOTE

If rigid piping is used, it is good practice to use a flexible joint in order to avoid undue forcing of the connection on the pump.

The exhaust gases must be conveyed to the outside by connecting the exhaust port to a dedicated pipe.

NOTE

An internal oil mist eliminator avoids pollution of the surrounding atmosphere by the oil present in the exhaust duct during pump operation.

CAUTION

Never block the pump exhaust line. This would cause overpressure in the casing with the risk of breaking the oil tank.

Starting and running the MS40-S

By activating the power switch, after a short self-test phase, the pump starts automatically. To stop it, the switch must be turned off. Alternatively, the start and stop of the pump can be managed remotely via serial communication after setting in SERIAL mode by means of a suitable command to be always provided via RS232/485 serial communication.

WARNING



The pump is designed for operation with inert or non-corrosive fluids. It is absolutely forbidden to use potentially explosive or flammable substances.

NOTE

If the pump is started with cold oil, initially more than normal noise will be heard; this will last for a few minutes only until the oil reaches its working temperature.

NOTE

The fan is activated only at a certain temperature.

There are no special instructions for normal operation of the pump, which is delivered to you after completion of a running cycle in the factory.

NOTE

For repetitive work cycles, with brief time intervals in between, it is better not to stop the pump.

Stop of MS40-S

There are no special procedures for switching the pump off; to switch the pump off, act on the mains switch. Disconnect the mains cable from the power supply only with the mains switch off.

Maintenance

Personnel responsible for pump operation and maintenance must be well-trained and must be aware of the accident prevention rules.

WARNING



Death may result from contact with high voltages. Always take extreme care and observe the accident prevention regulations in force.

WARNING



When machine is powered take care on account of moving parts and high voltages.

WARNING



If you have to perform maintenance on the pump after a considerable time in operation, leave it to cool as temperature of the outer surface may be in excess of 60 °C.

Instructions for Use

WARNING



Always disconnect the power supply to the pump before starting maintenance work. Place a special warning signs over the power supply breaker switch: **MACHINE UNDERGOING MAINTENANCE - DO NOT POWER ON**. When finished, remove the safety warning.

WARNING



Do not change the oil immediately after stopping the machine as the oil temperature may still be high.

NOTE

Before returning the pump to the constructor for repairs the "Request for Return" sheet attached to this instruction manual must be filled-in and sent to the local sales office. A copy of the sheet must be inserted in the pump package before shipping.

If a pump is to be scrapped, it must be disposed of in accordance with the specific national standards.

Instructions for Use

- **SCHEDULED MAINTENANCE:** Maintaining the nominal state of operation.

Table 7

Oil level checking	Daily (before every starting)
Oil change	8.000 hours (light applications)
Anti-Suckback valve checking	6 months
Fan cover cleaning	6 months

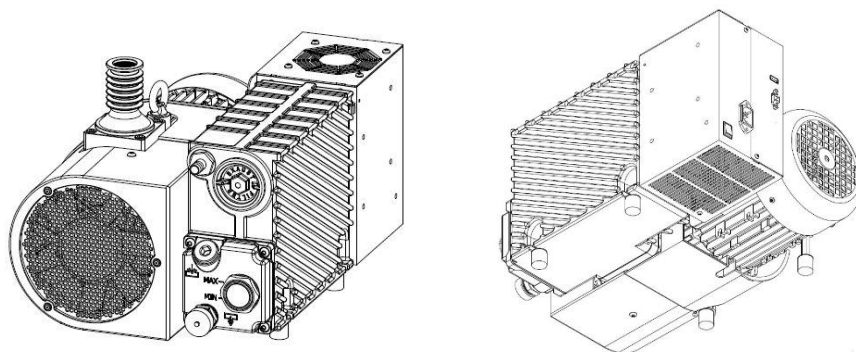

- **UNSCHEDULED MAINTENANCE:** Restoring the nominal state of operation.

Exhaust filter replacement if oil mist at exhaust or yearly.

NOTE

The frequency with which repairs are performed depends on the process and presence of substances that shorten pump life (dust, abrasives, solvents, water, chemically aggressive substances).

Use only AVF Platinum oil. The use of oils other than the one foreseen alters the pump performance, could damage the pump and in any case invalidate the warranty.

Instructions for Use

The drain and filler plugs must not be left open any longer than is strictly necessary. When performing maintenance, look out for all signals that may precede a breakdown, in particular:

- traces of corrosion;
- oil leaks;
- slack joints or couplings.

Maintenance technicians must:

- be aware of all applicable local directives concerning accident prevention during work on motor-driven pumps and should know how to apply them;
- have read and understood all the sections on "Safety Rules";
- be familiar with the essential design features and operation of the pump;
- know how to use and consult the pump documentation;
- be concerned about proper operation of the pump;
- make a note of any irregularities in operation of the pump and take the necessary action, where appropriate.

Use original spare parts. For all problems arising, or to order spare parts, refer to our service department.

Agilent Technologies Italia S.p.A.
Vacuum Products Division
Via F.lli Varian 54
10040 Leini, (Torino) – Italy
Tel.: +39 011 997 9111 Fax: +39 011 997 9350
Toll-Free: 00 800 234 234 00

The correct procedures for MS40-S Oil Change and Filter Cartridge Replacement are described in "Technical Information" section.

Cleaning

CAUTION

Do not clean with Alcohol the plastic or rubber components of the pump.

The recommendation is to use a soap and water solution, preferably in ultrasound washing machines, taking care to dry all the cleaned parts at temperatures under 100 °C in order to eliminate residual moisture.

Disposal

Meaning of the "WEEE" logo found in labels.

The following symbol is applied in accordance with the EC WEEE (Waste Electrical and Electronic Equipment) Directive.

This symbol (valid only in countries of the European Community) indicates that the product it applies to must NOT be disposed of together with ordinary domestic or industrial waste but must be sent to a differentiated waste collection system. The end user is therefore invited to contact the supplier of the device, whether the Parent Company or a retailer, to initiate the collection and disposal process after checking the contractual terms and conditions of sale.



Figure 21 Logo "WEEE"

For more information refer to:

<http://www.agilent.com/environment/product/index.shtml>

Service

Should a customer need an advanced exchange or repair service, please contact local distributor or directly mail to

vpt-customer@agilent.com

vpl-customer@agilent.com

Completion of the "Request for Return" form is required to return your pump to Agilent for service (provided at the end of this manual).

Instructions for Use

8 Technical Information

Description of the MS40-S	197
Vacuum Seals	197
Anti-Suckback Device	198
Technical specification	199
MS40-S outline	200
Pump operations	201
Mains Connection	201
Oil and Filter Cartridge Replacement Procedures	201
Oil Change Procedure	201
Filter Cartridge Replacement Procedure	202
Lubricants	203
AVF Platinum Oil Description	205
Controller Operations	206
Interconnections	206
J1 – Serial port	207
Operational Limits	207
Status LED	208
Electronic Self-Test	208
Rotor Lock Test	208
Technical Specifications	209
Error messages	210
RS 232/RS 485 Communication Description	210
Communication format	210
Communication protocol	210
Example	212

Technical Information

Window Meanings	214
Error codes	215
Accessories and Spare Parts	216

Description of the MS40-S

The MS40-S Single Stage Rotary Vane Pumps are rotary vane pumps oil sealed, driven by an electrical motor.

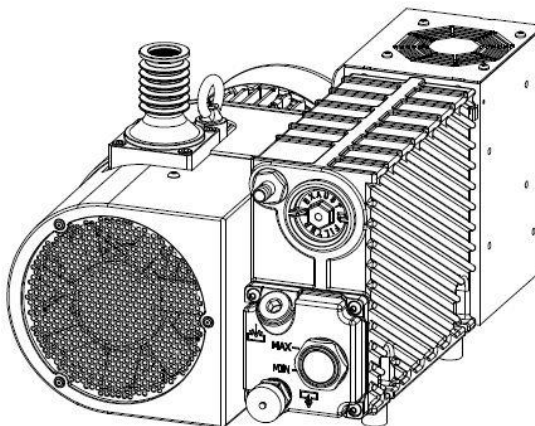

Figure 22 X3705-64000

This vacuum pump is suitable for pumping non corrosive gases.

The main features are:

- all parts in direct contact with the fluid pumped are free of copper alloys;
- all materials are carefully selected to provide extended life;
- due to its design features and low number of gaskets, the pump requires little maintenance, disassembly and reassemble are easy and require minimal time.

The oil guarantees perfect sealing of the discharge valves, enters the pump to ensure lubrication and sealing of the parts inside, facilitates heat dissipation and reduces pump noise.

The pump is equipped with a special anti-suckback device which automatically isolates the vacuum system when the pump stops. This avoids rises in pressure or oil flow in the vacuum system.

Vacuum Seals

A special feature of this pump is the low number of gaskets that are employed.

The seals in the circuit are obtained by means of FKM gaskets.

Technical Information

Sealing of the rotor shaft is guaranteed by a rotating gasket with dust-guard lip.
The suction flange and duct are sealed by mean of OR gaskets.

Anti-Suckback Device

The pump is equipped with a special anti-suckback device to avoid air pressure rises and/or oil back-flow towards the evacuated chamber when the pump is switched off. This device has a shutter which automatically closes the suction duct.

In this way the pump and vacuum system are completely isolated from each other and air can enter the pump without any risk for the vacuum produced in the system.

The device includes some special features, namely:

- drive obtained avoiding any form of contamination of the inlet duct by fluids (oil and/or air). Thanks to this, when the pump is started again, the pumpdown to vacuum conditions is extremely fast as these contaminants are not present and no degassing is therefore required.

Technical specification

The following table lists the main technical data of the MS40-S Single Stage Rotary Vane Pumps.

Table 8 Technical data

Technical data	RPM	UNITS	X3705-64000
Pumping speed (at 5 mbar inlet pressure)	1200	m ³ /h	40
Ultimate total pressure *		mbar	5x10 ⁻²
Oil capacity		l	1
Max noise level		dB(A)	≤62
IP grade			20
Installation category			II
Pollution degree			2
Operating temperature range		°C	12 – 40
Weight		kg	kg 34.5 (w/o oil)
		lb	lb 76 (w/o oil)
Inlet flange		DN	25KF
Exhaust connection		mm	12
Main dimensions:			
• length		mm	440
• width		mm	306
• height		mm	271
Nominal input voltage		Vac	200÷240
Input frequency		Hz	50÷60
Max input power		VA	3000
Indoor use only			
Max altitude		m.a.s.l.	2000

** According to ISO21360-1 e ISO21360-2

MS40-S outline

The following figures shows the pumps layout and dimensions:

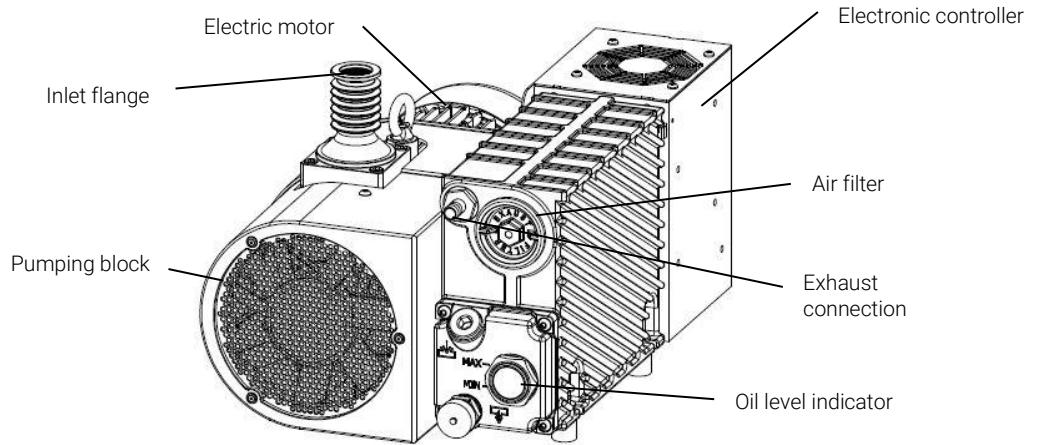

Figure 23 MS40-S Single Stage Rotary Vane Pumps layout

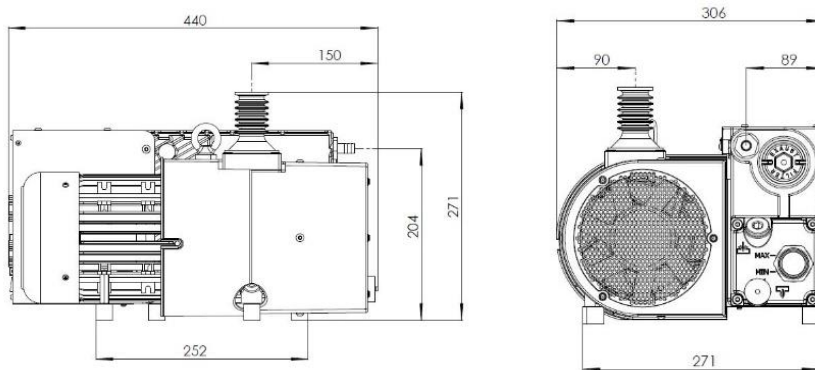

Figure 24 MS40-S Single Stage Rotary Vane Pumps dimensions

Pump operations

Mains Connection

CAUTION

It is recommended to connect the pump to the power supply through a dedicated Thermal magnetic circuit breaker (protection against short-circuit and line overload).

Oil and Filter Cartridge Replacement Procedures

Oil Change Procedure

WARNING



Remove the inlet and outlet pipes before opening the oil drain valve.

- 1 Place a tank for waste oil under the oil drain plug.

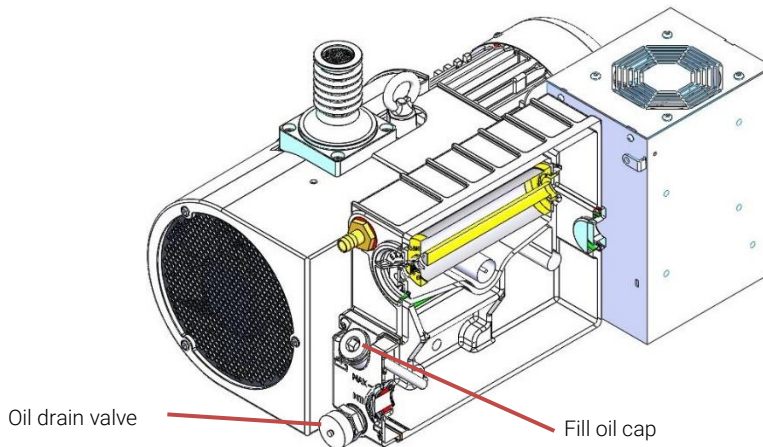

Figure 25 Oil Change

Technical Information

- 2 Unscrew the cap of the oil drain valve and screw the oil drain pipe to drain the oil. Let the oil flow out. In the meantime, clean the inside of the drain plug.
- 3 After closing the drainage hole with its plug make the pump perform a number of turns, giving it a brief current pulse, so as to let residual oil in the pump chambers flow out. Then drain off the residual oil again.
- 4 After the oil has been drained, close the drain plug tight; take the tank of waste oil away and clean thoroughly, using rags of cotton or other suitable material to dry.
- 5 Open the fill oil cap using a 10 mm hex key and add AVF Platinum oil until reaching the maximum level on the sight glass.
- 6 Close the oil fill cap tight.
- 7 Replace the cartridge filter as per following slide.

Filter Cartridge Replacement Procedure

- 1 Unscrew the cap rotating it anti-clockwise, by hand or socket wrench with size 19 mm.
- 2 Pull out the cartridge filter.

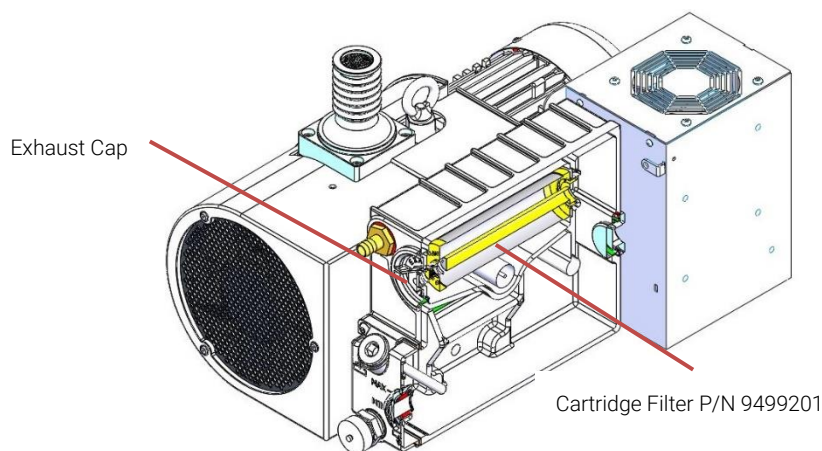

Figure 26 Filter Cartridge Replacement

- 3 Insert new cartridge filter and double check it is in the right position (inserted in the appropriate hole).

Technical Information

NOTE

The seam of the filter material must be oriented downwards.



Figure 27 Filter

- 4 Tighten the cap rotating clockwise, by hand or socket wrench with size 19 mm.

Lubricants

It will be readily understood how important adequate lubrication is to high technology pumps like the Agilent vacuum pumps. Correct use of appropriate lubricants makes a significant contribution to achieving best performance and warding off defects.

When handling lubricants, the following sanitary protection measures should be observed at all times:

- Avoid prolonged, excessive or repeated contact of the skin with products for lubrication, and also avoid directly inhaling the fumes or vapors of such products.
- Protect the skin by wearing appropriate clothes and equipment (e.g. special suits, glasses or, where permitted by the safety regulations, gloves) or by applying a special protective product.
- Clean the skin carefully after contact with the lubricants by washing freely with water and soap.
- Apply a skin cream after washing.
- Take off and change clothes or shoes on which oil has been spilled.
- Never put rags dripping with oil into the pockets of your clothes.
- When disposing of waste lubricants, observe the following environment protection regulations:
 - The lubricants risk contaminating the water and the ground! Therefore, never pour lubricating products on to the ground, into water or in the sewage system. All violations of these rules are liable to persecution as provided for by law. When using lubricants always keep oil can nearby.
- Take care in draining off waste oils. In disposal of these products respect all regulations in force concerning waste oil disposal.

Technical Information

The recommended lubricating oil is the Agilent AVF Platinum oil. The AVF Platinum oil is a general-purpose mechanical pump fluid specifically engineered to provide superior performance in high speed direct drive mechanical pumps.

AVF Platinum is formulated using premium polyalphaolefin (PAO) synthetic base fluid, coupled with an unparalleled high-performance additive package.

This vacuum pump lubricant features superior thermal and oxidation stability enabling it to operate over a wide range of temperatures without coking, deposit formation, or corrosion.

The lubricant has low volatility and compatibility with mineral oil lubricants.

Corrosion protection, low pour point and excellent oxidative stability ensure that the use of this lubricant over a wide range of applications and systems will result in a long, trouble-free and uninterrupted service interval. AVF Platinum is specifically advantageous in pump operating within harsh chemical environments, particularly with sour gas (hydrogen sulphide present) applications, due to their robustness of formulation and cleanliness of operation.

CAUTION

The pump must be operated only with AVF Platinum vacuum fluid. Use of any other oil (even a topping up) will void the warranty.

CAUTION

To avoid the risk of contaminating the oil, absolute cleanliness of the pump and surrounding area must be ensured during the lubrication procedures.

Table 9 AVF Platinum physical properties

Property	Unit of measure	AVF Platinum
Viscosity @ 40 °C	cSt	68.1
Viscosity @ 100 °C	cSt	10.4
Flash point	°C	268
Fire point	°C	298

Technical Information

AVF Platinum Oil Description

AVF Platinum oil has superior features;

- Reduced deposits, thanks to the absence of heavy metals (ashless);
- Odorless;
- Exceptional lubricating properties and protection against the most common solvents, and high oxidation resistance;
- High anti-emulsifying power with water;
- Minimal variations in viscosity according to temperature;
- Very low volatility (vapor tension) and thus suitable for use on high vacuum pumps;
- Resistance to aging under the effect of atmospheric agents (ozone, water, light);
- Chemical and physiological inertia of primary importance, and extremely high anti-emulsifying properties.

This special type of oil is suitable for use in environments containing noble or inert gases.

The AVF Platinum oil described is combustible. If during normal use the vacuum pump should take in mixtures with an oxygen content greater than 21 % or pure oxygen, this should cause:

- Oxidation of the oil and thus the loss of its lubricating properties, with serious damage to the pump itself;
- Formation of conditions favorable to explosion in the pump tank.

Controller Operations

Interconnections

The following figure shows the MS40-S electrical interconnections and controls.

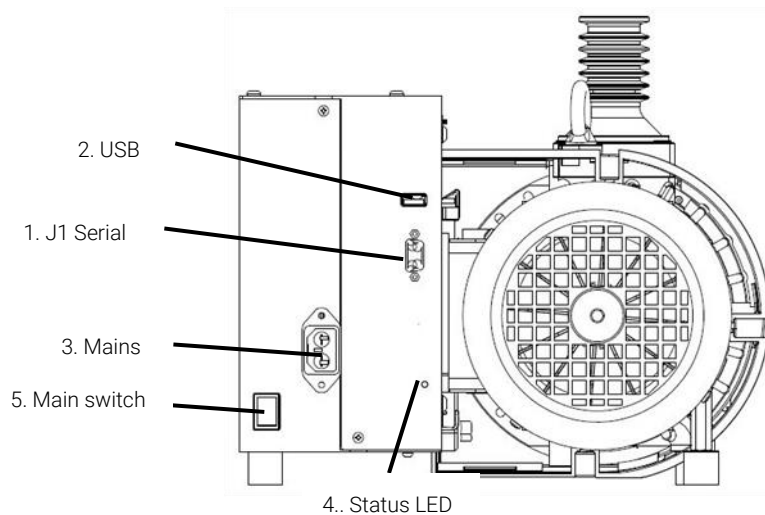

Figure 28 Electrical interconnections and controls

- 1** RS232/485 Serial communication port connector.
- 2** USB port connector (for Service only).
- 3** Mains socket (IEC320 C14 type connector).
- 4** Status LED.
- 5** Main Switch.

Both the RS 232 and the RS 485 interfaces are available on the connector J1.

Technical Information

J1 – Serial port

Table 10 J1 pin-out

PIN N.	SIGNAL NAME
1	+5 V out
2	TX (RS232)
3	RX (RS232)
4	Spare
5	GND
6	A+ (RS485)
7	Spare
8	B- (RS485)
9	Spare

NOTE

The RS-485 is a 2-wire (gnd optional) half-duplex communication link.

Operational Limits

Table 11 Operational limits

INPUT VOLTAGE (V)	CONTROLLER STATUS
200 – 264	Operative with full performance
180 – 200	Operative with reduced performance
< 180 or > 264	Non operative condition

Status LED

Table 12 Status LED

LED STATUS	CONTROLLER STATUS
Off	Stop
Green blinking	Ramp – Autotuning
Green	Normal Operation
Red	Fail
Orange	Initial self-test

Electronic Self-Test

When the pump is switched on with the main On/Off switch the pump doesn't start immediately but it starts only after few seconds. During this phase the Status LED remains lit orange fixed.

Rotor Lock Test

During the power operation, the rotational frequency is checked continuously. If the rotor remains still for more than about 60 sec. the pump status is changed to "Fail". Rotor Blocked Error.

Technical Specifications

- Input voltage: 200V-240V 50/60 Hz
- Max input power: 1200 VA
- Maximum ambient temperature: 40 °C
- Ingress Protection level: IP 20
- CE mark:

Table 13 CE mark

EN55011 cat "B"	EN61000-4-5
EN61000-3-2	RF EN61000-4-6
EN61000-3-3	EN61000-4-8
ESD EN61000-4-2	EN61000-4-11
EN61000-4-3	EN61010-1
EN6100-4-4	

- CSA mark:
 - EN61010-1, Installation category II, pollution degree 2

NOTE

Use the Retention Spring to secure the mains cable to the Mains socket.

Error messages

The red status LED indicates an error condition (FAIL status).

It is possible to know which error conditions occurred through RS232/485 serial communication (Error Code window).

To reset an error, the pump can be switched off and on again or, if operating via serial communication, the reset can be obtained by issuing a STOP command.

If the error conditions persist, the FAIL will come back as soon as the pump is restarted.

RS 232/RS 485 Communication Description

The communication protocol is the same (see the details below), but only the RS 485 manages the address field. The pump is factory set to communicate through RS 232 interface. In order to communicate through RS485 is necessary to select the type of communication as well as the device address by means of the A-plus software.

Communication format

- 8 data bit
- no parity
- 1 stop bit
- baud rate: 600/1200/2400/4800/9600 programmable

Communication protocol

The communication protocol is a MASTER/SLAVE type where:

- Host = MASTER
- Controller = SLAVE

The communication is performed in the following way:

- 1 the host (MASTER) send a MESSAGE + CRC to the controller (SLAVE);
- 2 the controller answer with an ANSWER + CRC to the host.

Technical Information

The MESSAGE is a string with the following format:

<STX>+<ADDR>+<WIN>+<COM>+<DATA>+<ETX>+<CRC>

Where:

NOTE

When a data is indicated between two quotes ('...') it means that the indicated data is the corresponding ASCII character.

- <STX> (Start of transmission) = 0x02
- <ADDR> (Unit address) = 0x80 (for RS 232)
- <ADDR> (Unit address) = 0x80 + device number (0 to 31) (for RS 485)
- <WIN> (Window) = a string of 3 numeric character indicating the window number (from '000' to '999'); for the meaning of each window see the relevant paragraph.
- <COM> (Command) = 0x30 to read the window, 0x31 to write into the window
- <DATA> = an alphanumeric ASCII string with the data to be written into the window. In case of a reading command this field is not present.

The field length is variable according to the data type as per the following table:

Table 14 Data type

Data Type	Field Length	Valid Characters
Logic (L)	1	'0' = OFF '1' = ON
Numeric (N)	6	'0', '1', '2' ... '9' right justified with '0'
Alphanumeric (A)	10	from blank to '_' (ASCII)

- <ETX> (End of transmission) = 0x03
- <CRC> = XOR of all characters subsequent to <STX> and including the <ETX> terminator. The value is hexadecimal coded and indicated by two ASCII character.

The addressed SLAVE will respond with an ANSWER whose structure depends from the MESSAGE type. When the MESSAGE is a reading command, the SLAVE will respond transmitting a string with the same structure of the MESSAGE.

The controller can answer with the following response types:

Technical Information

Table 15 Controllers' response types

Type	Length	Value	Description
Logic	1 byte	-	after a read instruction of a logic window
Numeric	6 bytes	-	after a read instruction of a numeric window
Alphanumeric	10 bytes	-	after a read instruction of an alphanumeric window
ACK	1 byte	(0x6)	the command execution has been successfully completed
NACK	1 byte	(0x15)	the command execution has been failed
Unknown Window	1 byte	(0x32)	the specified window in the command is not a valid window
Data Type Error	1 byte	(0x33)	the data type specified in the command (Logic, Numeric or Alphanumeric) is not accorded with the specified Window
Out of Range	1 byte	(0x34)	the value expressed during a write command is out of the range value of the specified window
Win Disabled	1 byte	(0x35)	the specified window is Read Only or temporarily disabled

NOTE

Using the RS 485 interface, the message structure remains identical to the one used for the RS 232 interface, the only difference being that the value assigned to the ADDRESS <ADDR>

Example

Command: START

Source: PC

Destination: Pump

02	80	30	30	30	31	31	03	42	33
STX	ADDR	WINDOW			WR	ON	ETX	CRC	

Source: Pump

Destination: PC

02	80	06	03	38	35
----	----	----	----	----	----

Technical Information

STX	ADDR	ACK	ETX	CRC
-----	------	-----	-----	-----

Command: STOP

Source: PC

Destination: Pump

02	80	30	30	30	31	30	03	42	32
STX	ADDR	WINDOW			WR	OFF	ETX	CRC	

Source: Pump

Destination: PC

02	80	06	03	38	35
STX	ADDR	ACK	ETX	CRC	

Command: READ PUMP STATUS

Source: PC

Destination: Pump (with address = 3)

02	83	32	30	35	30	03	38	37
STX	ADDR	WINDOW			RD	ETX	CRC	

Source: Pump (with address = 3 in stop status)

Destination: PC

02	83	32	30	35	30	30	30	30	30	30	03	38	37
STX	ADDR	WINDOW			DATA (STATUS)						ETX	CRC	

Window Meanings

Table 16 Window meanings

WIN	TYPE	R/W	DESCRIPTION
000	N	R	START/STOP (1= START; 0= STOP)
008	N	R	REMOTE/SERIAL CONFIGURATION (1= Remote; 0= Serial)
1098	N	R	SERIAL BAUD RATE (0-5) [0=600, 1=1200, 2=2400, 3=4200, 4=9600, 5=19200 bit/s]
120	N	R	ROTATIONAL FREQUENCY SETTING [Hz] (40 - 60)
127	N	R	ROTATIONAL FREQUENCY SETTING [rpm] (read only)
202	N	R	ELECTRICAL POWER DELIVERED TO THE MOTOR [W]
203	N	R	ELECTRICAL DRIVING FREQUENCY [Hz]
205	N	R	PUMP STATUS (0=stop; 1=wait interlock; 2=start; 3=autotuning; 5=normal; 6=fail)
206	N	R	ERROR CODE: (Bit 7: Motor blocked; Bit 6: shortcircuit; Bit 5: Undervoltage/Overvoltage; Bit 4: Motor overtemp; Bit 3: Verify line; Bit 2: Controller overtemp; Bit 1: Bus Undervoltage; Bit 0: overcurrent)
216	N	R	CONTROLLER TEMPERATURE [°C]
223	N	R	PUMP BODY TEMPERATURE [°C]
233	N	R	ROTATIONAL FREQUENCY [rpm]
300	N	R	CYCLE TIME [min] Time elapsed since start
301	N	R	CYCLE NUMBER
302	N	R	PUMP LIFE [h]
307	N	R	PUMP LIFE IN STAND BY (STOP STATUS) [h]
319	A	R	CONTROLLER MODEL NUMBER
320	A	R	PUMP MODEL NUMBER
321	A	R	PUMP SPECIAL MODEL NUMBER
322	A	R	PUMP SERIAL NUMBER
323	A	R	CONTROLLER SERIAL NUMBER
358	N	RW	MAINTENACE TIMER [hours]
362	N	R	LAST WORKING HOUR TEMPERATURE AVERAGE [°C]

Technical Information

Table 16 Window meanings

364	N	R	LAST WORKING HOUR AVERAGE ELECTRICAL POWER TO MOTOR [W]
365	N	R	LAST WORKING HOUR AVERAGE FREQUENCY [Hz]
382	N	R	AVERAGE TEMPERATURE [°C]
384	N	R	AVERAGE POWER DELIVERED TO THE MOTOR [W]
406	A	R	FIRMWARE PROGRAM LISTING CODE & REVISION
407	A	R	FIRMWARE PARAMETER LISTING CODE & REVISION
503	N	RW	RS485 SERIAL ADDRESS SETTING [0÷31] 0
504	L	RW	SERIAL COMMUNICATION SELECT (0 =RS232; 1=RS485)
407	A	R	PARAMETER LISTING CODE & REVISION
503	N	RW	RS485 SERIAL ADDRESS SETTING [0-31]
504	L	RW	SERIAL TYPE SELECT (0=RS232; 1=RS485)

Error codes

If an error condition occurs, win206 assumes a value other than 0 and precisely:

- 128: pump rotor blocked
- 64: short circuit on the motor circuit
- 32: the mains voltage was out of specification during pump operation
- 16: motor overtemp
- 8: the mains voltage was too low (out of specification) when the pump was started
- 4: controller over temperature
- 2: internal error (internal DC-Bus Undervoltage)
- 1: motor overcurrent

If more than one error occurs at the same time, the error code displayed will be the sum of the codes of the individual errors.

Accessories and Spare Parts

Table 17 Accessories and spare parts

DESCRIPTOIN	PART NUMBER
MS40-S Exhaust filter	G1960-80039
MS40-S 1 Quart Oil bottle	X3760-64004
Maintenance kit	9499203
Power cable EU	9499396
208Vac US Power cable	9499400
Power cable UK	9499398
Power cable IEC320	9499399
A-PLUS Navigator SW (w/serial cable)	9699883
Spouting cap	SR03708759



Vacuum Products Division

Dear Customer,

Thank you for purchasing an Agilent vacuum product. At Agilent Vacuum Products Division we make every effort to ensure that you will be satisfied with the product and/or service you have purchased.

As part of our Continuous Improvement effort, we ask that you report to us any problem you may have had with the purchase or operation of our products. On the back side you find a Corrective Action request form that you may fill out in the first part and return to us.

This form is intended to supplement normal lines of communications and to resolve problems that existing systems are not addressing in an adequate or timely manner.

Upon receipt of your Corrective Action Request we will determine the Root Cause of the problem and take the necessary actions to eliminate it. You will be contacted by one of our employees who will review the problem with you and update you, with the second part of the same form, on our actions.

Your business is very important to us. Please, take the time and let us know how we can improve.

Sincerely,

A handwritten signature in black ink, appearing to read "Giampaolo LEVI".

Giampaolo LEVI

*Vice President and General Manager
Agilent Vacuum Products Division*

Note: Fax or mail the Customer Request for Action (see backside page) to Agilent Vacuum Products Division (Torino) – Quality Assurance or to your nearest Agilent representative for onward transmission to the same address.

CUSTOMER REQUEST FOR CORRECTIVE / PREVENTIVE / IMPROVEMENT ACTION

TO: AGILENT VACUUM PRODUCTS DIVISION TORINO – QUALITY ASSURANCE FAX

N°: XXXX-011-9979350

ADDRESS: AGILENT TECHNOLOGIES ITALIA S.p.A. – Vacuum Products Division –

Via F.Ili Varian, 54 – 10040 Leini (TO) – Italy

E-MAIL: vpd-qualityassurance_pdl-ext@agilent.com

NAME	COMPANY	FUNCTION
<p>ADDRESS:</p> <p>TEL. N° : FAX N° :</p> <p>E-MAIL:</p>		
<p>PROBLEM / SUGGESTION :</p> <p>REFERENCE INFORMATION (model n°, serial n°, ordering information, time to failure after installation, etc.):</p> <p style="text-align: right;">DATE</p>		
CORRECTIVE ACTION PLAN / ACTUATION (by AGILENT VPD)		LOG N°

XXX = Code for dialing Italy from your country (es. 01139 from USA; 00139 from Japan, etc.)



**Vacuum Products Division
Instructions for returning products**

Dear Customer,

Please follow these instructions whenever one of our products needs to be returned.

Complete the attached **Request for Return form** and send it to Agilent Technologies (see below), taking particular care to include the completed **Health and Safety** declaration Section. No work can be started on your unit until we receive a completed copy of this form.

After evaluating the information, Agilent Technologies will provide you with a **Return Authorization (RA) number** via email or fax, as requested. Note: Depending on the type of return, a Purchase Order may be required at the time the **Request for Return** is submitted. We will quote any necessary services (evaluation, repair, special cleaning, eg).

Product preparation

- Remove all accessories from the core product (e.g. inlet screens, vent valves).
- Prior to shipment and if applicable for your product, drain any oils or other liquids, purge or flush all gasses, and wipe off any excess residue.
- If ordering an Advance Exchange product, please use the packaging from the Advance Exchange to return the defective product.
- Seal the product in a plastic bag, and package product carefully to avoid damage in transit. You are responsible for loss or damage in transit.
- Include a copy of the Health and Safety Declaration in the shipping documentation on the outside of the shipping box of your returning product.
- Clearly label package with RA number. Using the shipping label provided will ensure the proper address and RA number are on the package. Packages shipped to Agilent without a RA clearly written on the outside cannot be accepted and will be returned.
- Return only products for which the RA was issued.

Shipping

- Ship to the location specified on the printable label, which will be sent, along with the RA number, as soon as we have received all of the required information. Customer is responsible for freight charges on returning product.
- Return shipments must comply with all applicable Shipping Regulations (IATA, DOT, ADR, etc.) and carrier requirements.

RETURN THE COMPLETED REQUEST FOR RETURN FORM TO YOUR NEAREST LOCATION:

EUROPE:

Fax: 00 39 011 9979 330
Fax Free: 00 800 345 345 00
Toll Free: 00 800 234 234 00
vpt-customer@agilent.com

NORTH AMERICA:

Fax: 1 781 860 9252
Toll Free: 800 882 7426
vpl-ra@agilent.com

PACIFIC RIM:

please visit our website for individual
office information
<http://www.agilent.com>



TERMS AND CONDITIONS

Please read the terms and conditions below as they apply to all returns and are in addition to the Agilent Technologies Vacuum Product Division – Products and Services Terms of Sale.

- Unless otherwise pre-negotiated, customer is responsible for the freight charges for the returning product. Return shipments must comply with all applicable **Shipping Regulations** (IATA, DOT, etc.) and carrier requirements.
- Agilent Technologies is not responsible for returning customer provided packaging or containers.
- Customers receiving an Advance Exchange product agree to return the defective, rebuildable part to Agilent Technologies **within 15 business days**. Failure to do so, or returning a non-rebuildable part (crashed), will result in an invoice for the non-returned/non-rebuildable part.
- Returns for credit toward the purchase of new or refurbished Products are subject to prior Agilent approval and may incur a restocking fee. Please reference the original purchase order number.
- Units returned for evaluation will be evaluated, and a quote for repair will be issued. If you choose to have the unit repaired, the cost of the evaluation will be deducted from the final repair pricing. A Purchase Order for the final repair price should be issued within 3 weeks of quotation date. Units without a Purchase Order for repair will be returned to the customer, and the evaluation fee will be invoiced.
- Products returned that have not been drained from oil will be disposed.
- A Special Cleaning fee will apply to all exposed products
- If requesting a calibration service, units must be functionally capable of being calibrated.



Vacuum Products Division
Request for Return Form

Customer information
Company :
Address:
Contact Name:
Tel:
Fax:
Email:

Equipment
Product description
Agilent PartNo
Agilent Serial No
Original Purchasing Reference
Failure description
Type of process (for which the equipment was used)

Type of return
Non Billable
Billable
New PO # (hard copy must be submitted with this form):
Exchange
Repair
Upgrade
Consignment/Demo
Calibration
Evaluation
Return for Credit

Health and safety
Substances (please refer to MSDS forms)
The product has been exposed to the following substances:
Toxic
Harmful
Corrosive
Reactive
Flammable
Explosive (*)
Radioactive (*)
Biological (*)
Oxidizing
Sensitizer
Other dangerous substances

Goods preparation
If you have replied YES to one of the above questions. Has the product been purged?
If yes, which cleaning agent/method:
Has the product been drained from oil?
I confirm to place this declaration on the outside of the shipping box.

I declare that the above information is true and complete to the best of my knowledge and belief.
I understand and agree to the terms and conditions on page 2 of this document.
Name:
Position:
Date:
Authorized Signature:

NOTE: If a product is received at Agilent which is contaminated with a toxic or hazardous material that was not disclosed, the customer will be held responsible for all costs incurred to ensure the safe handling of the product, and is liable for any harm or injury to Agilent employees as well as to any third party occurring as a result of exposure to toxic or hazardous materials present in the product.

In This Book

The manual describes the following:

- Istruzioni per l'uso
- Bedienungshandbuch
- Notice de mode d'emploi
- Manual de instrucciones
- 用户手册
- ユーザーマニュアル
- Instruction for Use
- Technical information

www.agilent.com

© Agilent Technologies, Inc. 2020

Edition A.00, 07/20



X3705-90000

